Accusé de réception en préfecture
001-240100800-20231010-D-20231010-0092-DE
Date de télétransmission : 02/11/2023
Date de réception préfecture : 02/11/2023

Collectivité

Communauté de Communes de Miribel et du Plateau

1820 Grande Rue

01700 MIRIBEL CEDEX

Tél: 04.78.55.52.18

RAPPORT ANNUEL SUR LE PRIX ET LA QUALITE DU SERVICE PUBLIC DE L'ASSAINISSEMENT COLLECTIF

EXERCICE 2022

Rapport annuel relatif au prix et à la qualité du service public de l'assainissement collectif pour l'exercice présenté conformément à l'article L2224 - 5 du code général des collectivités territoriales et au décret du 2 mai 2007.

Tout renseignement concernant la réglementation en vigueur, la définition et le calcul des différents indicateurs peut être obtenu sur le site www.services.eaufrance.fr , rubrique « l'Observatoire »

Accusé de réception en préfecture
001-240100800-20231010-D-20231010-0092-DE
Date de télétransmission : 02/11/2023
Date de réception préfecture : 02/11/2023

TABLE DES MATIERES

1. Caractérisation technique du service 3
1.1. Présentation du territoire desservi 3
1.2. Mode de gestion du service 5
1.3. Estimation de la population desservie (D201.0) 6
1.4. Nombre d'abonnés 6
1.5. Volumes facturés 7
1.6. Imports et exports d'effluents 7
1.7. Autorisations de déversements d'effluents industriels (D.202.0) 8
1.8. Linéaire de réseaux de collecte (hors branchements) et/ou de transfert 8
1.9. Ouvrages d'épuration des eaux usées 10
1.10. Quantités de boues issues des ouvrages d'épuration 13
1.10.1. Quantités de boues produites par les ouvrages d'épuration 13
1.10.2. Quantités de boues évacuées des ouvrages d'épuration (D203.0) 13
2. Tarification de l'assainissement et recettes du service 14
2.1. Modalités de tarifications : facture type 120 m³ 14
2.1. Autres tarifications liées à la compétence Assainissement 15
2.2. Recettes 16
3. Indicateurs de performance 19
3.1. Taux de desserte par le réseau d'assainissement collectif (P201.1) 19
3.2. Indice de connaissance et de gestion patrimoniale des réseaux (P202.2B) 19
3.3. Conformité de la collecte des effluents (P203.3) 22
3.4. Conformité des équipements des stations de traitement des eaux usées (P204.3) 22
3.5. Conformité de la performance des ouvrages d'épuration (P205.3) 23
3.6. Taux de boues évacuées selon les filières conformes à la réglementation (P206.3) 24
4. Financement des investissements 25
4.1. Montants financiers 25
4.2. Etat de la dette du service 25
4.3. Amortissements 25
4.4. Présentation des projets à l'étude en vue d'améliorer la qualité du service à l'usager et les performances environnementales du service 26
4.5. Présentation des programmes pluriannuels de travaux adoptés par l'assemblée délibérante au cours du dernier exercice 26
5. Actions de solidarité et de coopération décentralisée dans le domaine de l'eau 27
5.1. Abandons de créance ou versements à un fonds de solidarité (P207.0) 27
5.2. Opérations de coopération décentralisée (cf. L 1115-1-1 du CGCT) 27
6. Tableau récapitulatif des indicateurs SISPEA 28

Accusé de réception en préfecture
001-240100800-20231010-D-20231010-0092-DE
Date de télétransmission : 02/11/2023
Date de réception préfecture : 02/11/2023

1. CARACTERISATION TECHNIQUE DU SERVICE

1.1. PRESENTATION DU TERRITOIRE DESSERVI

La Communauté de Communes de Miribel et du Plateau est compétente pour l'assainissement collectif des eaux usées sur l'ensemble de son territoire depuis le 01/01/2020. Son périmètre d'intervention correspond aux 6 communes de la CCMP.

Les compétences liées au service sont variables selon les communes :

Commune	Neyron	Miribel	Saint-Maurice de Beynost	Beynost	Tramoyes	Thil
Compétence(s) exercée(s)	Collecte, Transport, Contrôle de raccordement.	Collecte, Transport, Contrôle de raccordement.	Collecte, Transport, Dépollution, Elimination des boues produites, Contrôle de raccordement.	Collecte, Transport, Dépollution, Elimination des boues produites, Contrôle de raccordement.	Collecte, Transport, Dépollution Elimination des boues produites, Contrôle de raccordement.	Collecte, Transport, Dépollution Elimination des boues produites, Contrôle de raccordement.
Existence d'un zonage	Oui, réalisé en 2019	Oui, réalisé en 2012	Oui, réalisé en 2013 En cours de révision	Oui, réalisé en 2013	Oui, réalisé en 2014	Oui, réalisé en 2013
Existence d'un règlement de service	Oui	Oui	Oui	Oui	Oui	Oui, depuis le 22/12/2020

La CCMP n'a pas mis en place de Commission Consultative des Services Publics Locaux (CCSPL). Le seuil réglementaire pour les CCSPL pour les établissements publics de coopération intercommunale est de 50 000 habitants.

Le territoire est découpé en 4 systèmes d'assainissement (cf. carte ci-après) :

- Miribel/Neyron : rejet des eaux usées vers la Métropole pour traitement à la station d'épuration de Pierre-Bénite
- Beynost/St-Maurice-de-Beynost : les eaux usées sont traitées dans la station d'épuration de Beynost
- Tramoyes : les eaux usées sont traitées dans la station d'épuration de Tramoyes
- Thil : quelques maisons sont raccordées au filtre planté de roseaux du « Clos des Platanes » ; le centre-ville de la commune est raccordé au réseau collectif de la 3CM et les effluents sont traités dans la station d'épuration des Iles à Niévroz ; à noter que les eaux usées de la zone d'activité Actinov rejoignent la station d'épuration de Beynost

Accusé de réception en préfecture
001-240100800-20231010-D-20231010-0092-DE
Date de télétransmission : 02/11/2023
Date de réception préfecture : 02/11/2023

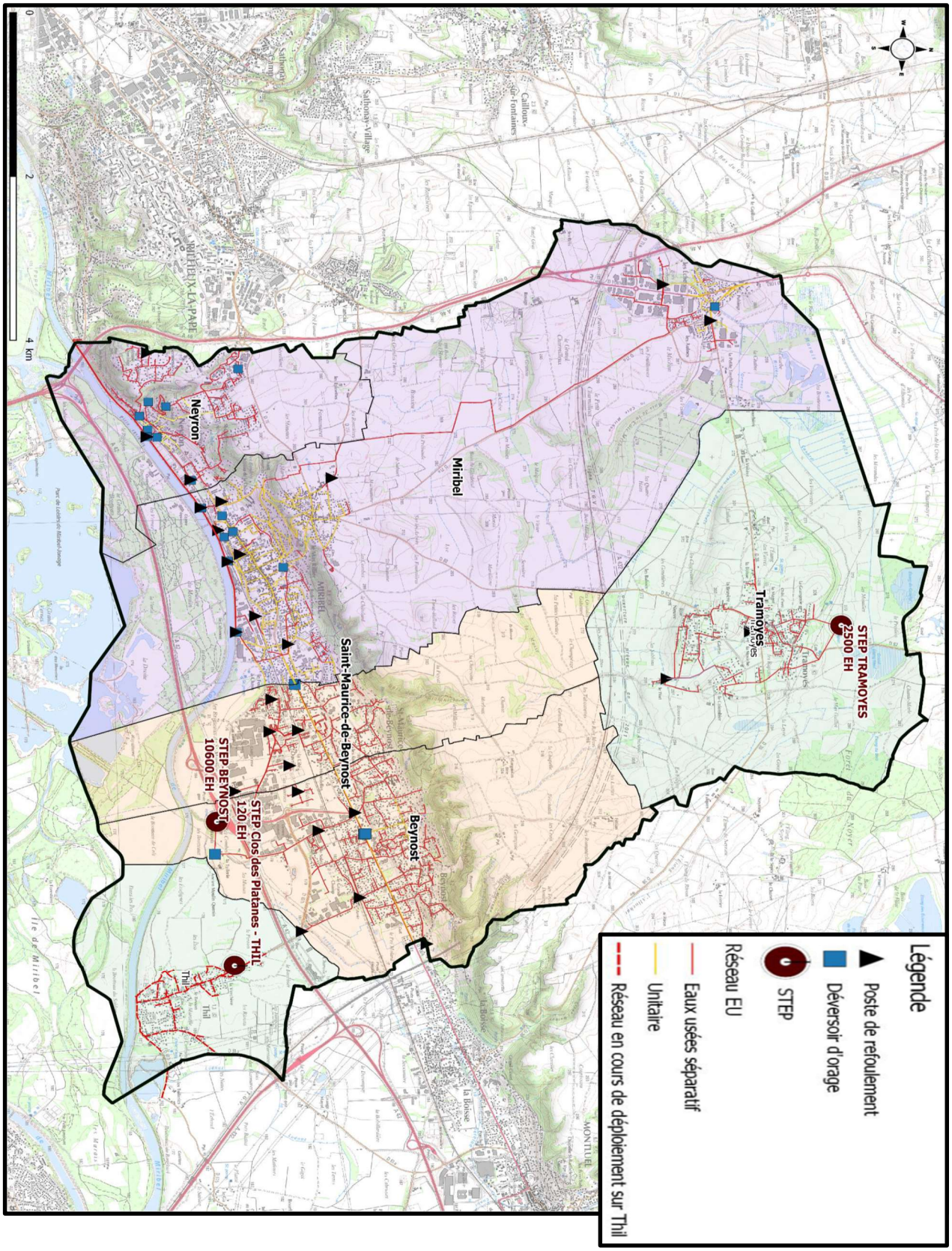

Accusé de réception en préfecture
001-240100800-20231010-D-20231010-0092-DE
Date de télétransmission : 02/11/2023
Date de réception préfecture : 02/11/2023

1.2. MODE DE GESTION DU SERVICE

Le service est exploité à la fois en **Délégation par Entreprise privée** et en **Prestations de service.**
La CCMP pilote 8 contrats liés à cette compétence :

Régie avec Prestation de Services

Territoire	Ex-SAMINE (Synd. des eaux Miribel Neyron)	Neyron	Tramoyes	Thil
Prise d'effet initial	01/08/2018	01/01/2018	01/01/2020	01/01/2021
Forme	Marché public Prestation de service	Marché public Prestation de service	Marché public Prestation de service	Convention de prestation de service
Objet	Exploitation des réseaux et postes de refoulement	Collecte des eaux usées	Collecte des eaux usées et traitement	Collecte des eaux usées et traitement
Durée initiale	36 mois + 1 an	36 mois + 1 an	2 ans	1 an
Date de fin initiale	31/07/2022	31/12/2021	31/12/2021	31/12/2021
Date de fin	**31/12/2022**	**31/12/2022**	**31/12/2022**	**31/12/2022**
Opérateur	**Nantaise des eaux** devenu **SUEZ EAU France**	**SUEZ EAU France**	**SUEZ EAU France**	**SUEZ EAU France**
Avenant	*16/12/2021 Prolongation de 5 mois*	*16/12/2021 Prolongation de 1 an*	*16/12/2021 Prolongation de 1 an*	*16/12/2021 Prolongation de 1 an*

Délégation de Service Public

Territoire	Beynost	Saint-Maurice-de-Beynost	Ex-SIVU (SIVU Beynost/St-MDB)	Miribel
Prise d'effet	01/04/2010	01/04/2010	01/04/2010	01/01/2012
Forme	Affermage sans travaux concessifs	Affermage sans travaux concessifs	Affermage sans travaux concessifs	Affermage sans travaux concessifs
Objet	Collecte et transport des effluents	Collecte des eaux usées	Transport et traitement des effluents	Collecte des eaux usées et EPU
Durée initiale	10 ans	10 ans	10 ans	10 ans
Date de fin initiale	31/03/2020	31/03/2020	31/03/2020	31/12/2021
Date de fin	**31/03/2026**	**31/12/2022**	**31/12/2022**	**31/12/2022**
Opérateur	**Lyonnaise des eaux** devenu **SUEZ EAU France**	**SDEI** devenu **SUEZ EAU France**	**SDEI** devenu **SUEZ EAU France**	**Nantaise des eaux** devenu **SUEZ EAU France**
Avenant 1	*03/06/2013*	*06/02/2014*	*13/03/2020 Prolongation de 21 mois*	*16/12/2021 Prolongation de 1 an*
Avenant 2	*04/02/2014*	*26/04/2019*	*16/12/2021 Prolongation de 1 an*	
Avenant 3	*14/11/2014 : prolongation de 6 ans pour la réalisation de travaux concessifs*	*13/03/2020 Prolongation de 21 mois*		
Avenant 4		*16/12/2021 Prolongation de 1 an*		

Accusé de réception en préfecture
001-240100800-20231010-D-20231010-0092-DE
Date de télétransmission : 02/11/2023
Date de réception préfecture : 02/11/2023

1.3. ESTIMATION DE LA POPULATION DESSERVIE (D201.0)

Est ici considérée comme un habitant desservi toute personne – y compris les résidents saisonniers – domiciliée dans une zone où il existe à proximité une antenne du réseau public d'assainissement collectif sur laquelle elle est ou peut être raccordée.

Le service public d'assainissement collectif dessert **23 248 habitants** au 31/12/2022 (estimation).

Commune	Estimation de la population desservie 2021	Estimation de la population desservie 2022	Variation en %
Miribel	**10273**	**10050**	-2%
Neyron	**2397**	**2612**	9%
Beynost	**4641**	**4654**	0%
Saint-Maurice-de-Beynost	**3968**	**3969**	0%
Thil	**134**	**251**	87%
Tramoyes	**1713**	**1712**	0%
Total	**23 126**	**23 248**	**1%**

Toutes les données 2022 sont issues d'informations fournies par le délégataire/prestataire assainissement.

1.4. NOMBRE D'ABONNES

Les abonnés domestiques et assimilés sont ceux redevables à l'Agence de l'eau au titre de la pollution de l'eau d'origine domestique en application de l'article L213-10-3 du Code de l'environnement.

Le service public d'assainissement collectif dessert **10 647 abonnés** au 31/12/2022 (10 345 au 31/12/2021).

La répartition des abonnés par commune est la suivante :

Commune	Nombre total d'abonnés 31/12/2021	Nombre total d'abonnés au 31/12/2022	Variation en %
Beynost	**2 136**	**2 255**	6%
Miribel	**4 551**	**4 613**	1%
Neyron	**1 090**	**1 123**	3%
Saint-Maurice-de-Beynost	**1 819**	**1 862**	2%
Thil	**57**	**93**	63%
Tramoyes	**692**	**701**	1%
Total	**10 345**	**10 647**	**3%**

Sachant qu'il y a 157,8 km de réseau (cf. 1.8), la densité linéaire d'abonnés (nombre d'abonnés par km de réseau hors branchement) est de **67,47 abonnés/km** au 31/12/2022. (70,03 abonnés/km au 31/12/2021).

Le nombre d'habitants par abonné (population desservie rapportée au nombre d'abonnés) est de **2,18 habitants/abonné** au 31/12/2022 (2,21 habitants/abonné au 31/12/2021).

A noter : Le nombre d'abonnés potentiels déterminé à partir des documents de zonage d'assainissement est de **10 943** au 31/12/2022 (10 673 au 31/12/2021) (source : Suez).

Accusé de réception en préfecture
001-240100800-20231010-D-20231010-0092-DE
Date de télétransmission : 02/11/2023
Date de réception préfecture : 02/11/2023

1.5. VOLUMES FACTURES

Il s'agit des volumes totaux assujettis à l'assainissement, abonnés domestiques et non domestiques confondus.

	Volumes facturés durant l'exercice 2021 en m³	Volumes facturés durant l'exercice 2022 en m³	Variation en %
Total des volumes facturés aux abonnés	**1 289 265**	**1 360 728**	**6%**

Commune	Volumes facturés durant l'exercice 2021 en m³	Volumes facturés durant l'exercice 2022 en m³	Variation en %
Beynost	234 107	251 592	7%
Miribel	648 462	676 396	4%
Neyron	116 471	125 877	8%
Saint-Maurice-de-Beynost	202 240	194 805	-4%
Thil	4 523	8 017	77%
Tramoyes	83 462	104 041	25%
Total	**1 289 265**	**1 360 728**	6%

L'augmentation importante de Thil s'explique par la mise en service du réseau d'assainissement du centre-ville de Thil et l'augmentation d'abonnés à l'assainissement collectif (+63% en un an).

1.6. IMPORTS ET EXPORTS D'EFFLUENTS

Les eaux usées de Miribel et de Neyron sont exportées vers la Métropole en vue de leur traitement à la station d'épuration de Pierre-Bénite. Les eaux usées du centre ville de Thil sont exportées vers la 3CM à la station d'épuration des Iles à Niévroz.

Il n'y a aucun import d'effluents en provenance d'autres territoires sur le territoire de la CCMP.

Accusé de réception en préfecture
001-240100800-20231010-D-20231010-0092-DE
Date de télétransmission : 02/11/2023
Date de réception préfecture : 02/11/2023

1.7. AUTORISATIONS DE DEVERSEMENTS D'EFFLUENTS INDUSTRIELS (D.202.0)

Le nombre d'arrêtés autorisant le déversement d'eaux usées non-domestiques signés par la collectivité responsable du service de collecte des eaux usées en application et conformément aux dispositions de l'article L1331-10 du Code de la santé publique est de **34** au 31/12/2022 (34 au 31/12/2021).

Commune	Nb d'autorisations de déversements 2021	Nb d'autorisations de déversements 2022	Variation en %
Miribel	12	12	-
Neyron	0	0	-
Beynost	14	14	-
St Maurice-de-Beynost	8	8	-
Tramoyes	0	0	-
Thil	0	0	-
TOTAL	**34**	**34**	-

1.8. LINEAIRE DE RESEAUX DE COLLECTE (HORS BRANCHEMENTS) ET/OU DE TRANSFERT

Le réseau de collecte et/ou transfert du service public d'assainissement collectif est constitué de :

- **38,2 km de réseau unitaire hors branchements,**
- **119,6 km de réseau séparatif d'eaux usées hors branchements,**

Commune	Linéaire de réseau en km en 2021	Linéaire de réseau en km en 2022	*dont unitaire*	Variation du linéaire total en %
Miribel	50,9	60,8	*29,4*	19%
Neyron	18	18	*3,4*	0%
Ex SAMINE	4,2	4,2	*0*	0%
Beynost	34,5	34,9	*3,9*	1%
St Maurice-de-Beynost	19,9	19,9	*1,5*	0%
Ex SIVU	1,05	1,05	*0*	0%
Tramoyes	14,9	14,9	*0*	0%
Thil	4,28	4,28	*0*	0%
TOTAL	**147,7**	**157,8**	*38,2*	*7%*

Soit un linéaire de collecte total de **157,8 km** (147,7 km au 31/12/2021).

Accusé de réception en préfecture
001-240100800-20231010-D-20231010-0092-DE
Date de télétransmission : 02/11/2023
Date de réception préfecture : 02/11/2023

Les systèmes de collecte des eaux usées de la CCMP disposent de **20 ouvrages** permettant la maîtrise des déversements d'effluents au milieu naturel par temps de pluie.

DO : Déversoir d'Orage,

DBO5 : Demande Biochimique en Oxygène pendant 5 jours.

Type de point	Nom du point	Commune de localisation	Flux de pollution collecté par le tronçon (kg/j de DBO)	Autosurveillé	Milieu récepteur
DO	Déversoir SAMINE Miribel – PR A	Miribel	120 - 600	Oui	Canal de Miribel
DO	Déversoir SAMINE Miribel – PR B	Miribel	120 - 600	Oui	Canal de Miribel
DO	Déversoir SAMINE Miribel – PR D	Miribel	120 - 600	Oui	Canal de Miribel
DO	Déversoir SAMINE Neyron – PR E	Neyron	120 - 600	Oui	Canal de Miribel
DO	Déversoir LES ECHETS – Bassin tampon	Miribel	120 - 600	Oui	Ruisseau des Echets
TP	Déversoir LES ECHETS – Trop plein poste de relèvement	Miribel	120 - 600	Oui	Ruisseau des Echets
DO	DO (176, ROUTE DEPARTEMENTALE NO 38)	Miribel	< 120	Non	Ruisseau des Echets
DO	DO 02 (143, RUE DE LA PERRIERE)	Miribel	< 120	Non	Canal de Miribel Délestage via déversoir SAMINE Miribel – PR B
DO	DO 05 (107, AVENUE DES BALMES)	Miribel	< 120	Non	Canal de Miribel *Délestage via déversoir SAMINE Miribel – PR B*
DO	9, RUE DE LA GARE	Neyron	< 120	Non	Canal de Miribel *Délestage via déversoir SAMINE Neyron – PR E*

Accusé de réception en préfecture
001-240100800-20231010-D-20231010-0092-DE
Date de télétransmission : 02/11/2023
Date de réception préfecture : 02/11/2023

DO	103, ROUTE NATIONALE No 84 DE LYON A GENEVE	Neyron	< 120	Non	Canal de Miribel *Délestage via déversoir SAMINE Neyron – PR E*
DO	SUR L ' ILE	Neyron	< 120	Non	Canal de Miribel *Délestage via déversoir SAMINE Neyron – PR E*
DO	99, MONTEE NEUVE	Neyron	< 120	Non	Torrent du Molliet
DO	36, MONTEE NEUVE	Neyron	< 120	Non	Torrent du Molliet
DO	1, CHEMIN DES MORAISES	Neyron	< 120	Non	Canal de Miribel *Délestage via déversoir SAMINE Neyron – PR E*
DO	4, CHEMIN SOUS LES SAULES	Neyron	< 120	Non	Canal de Miribel *Délestage via déversoir SAMINE Neyron – PR E*
TP	PR DU PORT	Tramoyes	< 120	Non	Les Ormes
TP	PR MAIRIE	Tramoyes	< 120	Non	Les Ormes
DO	CHEMIN DU PRIEURE	Beynost	< 120	Non	Canal de Miribel *Délestage vers Miribel*
DO	ROUTE DE GENEVE	St-Maurice-De-Beynost	< 120	Non	Canal de Miribel *Délestage vers Miribel*

DO : Déversoir d'Orage,

DBO5 : Demande Biochimique en Oxygène pendant 5 jours.

Accusé de réception en préfecture
001-240100800-20231010-D-20231010-0092-DE
Date de télétransmission : 02/11/2023
Date de réception préfecture : 02/11/2023

1.9. OUVRAGES D'EPURATION DES EAUX USEES

Le service gère 2 Stations de Traitement des Eaux Usées (STEU) d'une capacité > 2000 équivalent habitant (EH) et un filtre planté de roseaux d'une capacité de 120 EH.

STEU N°1 : BEYNOST SAINT MAURICE DE BEYNOST CODE SANDRE : 060901043001

Agglomération d'assainissement			**Code SANDRE**	**06000101376**
Nom	Beynost Saint-Maurice-de-Beynost			
Taille en EH (CBPO*)	13 522		**Charge Brute de Pollution Organique*	
Système de collecte			**Code SANDRE**	**060801043001**
Nom	Beynost Saint-Maurice-de-Beynost			
Type de réseau	90% Séparatif			
Industries raccordées	Oui			
Exploitant	SUEZ			
Station de traitement des eaux usées			**Code SANDRE**	**060901043001**
Nom	Beynost & St Maurice de Beynost.			
Lieu d'implantation	Chemin du Pilon, 01 043 Beynost			
Date de mise en eau	01/01/87			
Maître d'ouvrage actuel	CCMP			
Capacité nominale	Organique KgDBO5/j	Hydraulique m3/j	Débit de pointe m3/h	Equivalent Habitants
Temps sec	636	2 160	250	10 600
Temps pluie	636	2 160	250	10 600
Débit de référence	2 160 m3/j			
Charge entrante moyenne 2022	En KgDBO5/j :	391	En EH :	6 521
File EAU	Type de traitement :		Biologique, Boues Activées	
	Filières de traitement :		Aération prolongée / faible charge	
File BOUES	Type de traitement :		Déshydratation	
	Filière de traitement :		Centrifugation	
Exploitant	SUEZ			
Milieu récepteur			**Code SANDRE**	**V3005610**
Nom	La Sereine			
Masse d'eau	FRDR10576			
Type	Rejet Superficiel		Rivière	
Débit d'étiage	0,22 m3/sec (QMNA5)			

Accusé de réception en préfecture
001-240100800-20231010-D-20231010-0092-DE
Date de télétransmission : 02/11/2023
Date de réception préfecture : 02/11/2023

Le tableau suivant présente les critères de conformité du rejet de la station de traitement des eaux usées de Beynost/St-Maurice de Beynost.

Paramètres	Concentrations maximales	Et / Ou	Rendement minimum
DBO_5	25 mg/L	Ou	80 %
DCO	90 mg/L	Ou	75 %
MES	35 mg/L	Ou	90 %
NTK	40 mg/L		

STEU N°2 : TRAMOYES **CODE SANDRE : 060901424002**

Agglomération d'assainissement		Code SANDRE	060000101424
Nom	Tramoyes		
Taille en EH	2500		
Taille en EH (CBPO*)	2 242	**Charge Brute de Pollution Organique*	
Système de collecte		Code SANDRE	
Nom	Tramoyes		
Type de réseau	100% Séparatif		
Industries raccordées	Non		
Exploitant	SUEZ		
Station de traitement des eaux usées		Code SANDRE	060901424002
Nom	Tramoyes		
Lieu d'implantation	Chemin du Bois Vert		
Date de mise en eau	01/01/2001		
Maître d'ouvrage	CCMP		

Capacité nominale	Organique $KgDBO_5/j$	Hydraulique m^3/j	Débit de pointe m^3/h	Equivalent Habitants
Temps sec **Temps pluie**	150	575	31	2500
Débit de référence	684 m^3/jour			
Charge entrante moyenne 2022	En $KgDBO_5/j$:	76	En EH :	1 266
File EAU	Type de traitement : Filières de traitement :		Biologique, Boues Activées Aération prolongée / faible charge	
File BOUES	Type de traitement : Filière de traitement :		Stockage / Epaississement Silo équipé d'un drain	
Exploitant	SUEZ			

Milieu récepteur		Code SANDRE	U4720500
Nom	Le fossé noir		
Masse d'eau	FRDR11861 Ruisseau des Echets		
Type	Eau douce de surface		

Accusé de réception en préfecture
001-240100800-20231010-D-20231010-0092-DE
Date de télétransmission : 02/11/2023
Date de réception préfecture : 02/11/2023

Le tableau suivant présente les critères de conformité du rejet de la station de traitement des eaux usées de Tramoyes :

Paramètres	Concentrations maximales	Et / Ou	Rendement minimum
DBO_5	25 mg/L	Ou	90 %
DCO	125 mg/L	Ou	78 %
MES	35 mg/L	Ou	90 %
NGL	15 mg/L	Ou	77 %

1.10. QUANTITES DE BOUES ISSUES DES OUVRAGES D'EPURATION

1.10.1. QUANTITES DE BOUES PRODUITES PAR LES OUVRAGES D'EPURATION

Boues produites entre le 1er janvier et le 31 décembre	Exercice 2021 en tMS	Exercice 2022 en tMS	Variation en %
BEYNOST SAINT MAURICE DE BEYNOST (Code Sandre : 060901043001)	136,43	118,9	-13%
TRAMOYES (Code Sandre : 060901424002)	23,09	23,06	0%
Total des boues produites	**159,52**	**141,96**	**-11%**

1.10.2. QUANTITES DE BOUES EVACUEES DES OUVRAGES D'EPURATION (D203.0)

Boues évacuées entre le 1er janvier et le 31 décembre	Exercice 2021 en tMS	Exercice 2022 en tMS	Variation en %
BEYNOST SAINT MAURICE DE BEYNOST (Code Sandre : 060901043001)	136,43	118,9	-13%
TRAMOYES (Code Sandre : 060901424002)	23,09	23,06	0%
Total des boues évacuées	**159,52**	**141,96**	**-11%**

Accusé de réception en préfecture
001-240100800-20231010-D-20231010-0092-DE
Date de télétransmission : 02/11/2023
Date de réception préfecture : 02/11/2023

2. TARIFICATION DE L'ASSAINISSEMENT ET RECETTES DU SERVICE

La délibération fixant les différents tarifs et prestations aux abonnés au 01/01/2023 est celle du **20 décembre 2022.**

2.1. MODALITES DE TARIFICATIONS : FACTURE TYPE 120 M³

La facture d'assainissement collectif comporte une part proportionnelle à la consommation de l'abonné, et peut également inclure une part indépendante de la consommation, dite part fixe (abonnement, etc.).

Les tarifs applicables au 01/01/2023 sur le territoire sont les suivants :

Au 01/01/2023	Tramoyes	Thil	Neyron	Miribel	Saint - Maurice - De -Beynost	Beynost
Part de la collectivité						
Part fixe - Abonnement [1] (€ HT/an)	20,00	20,00	20,00	20,00	20,00	20,00
Part proportionnelle (€ HT/m³)	0,2199	1,1350	0,4390	0,4791	0,7325	0,8163
Montant en €HT de la facture de 120m³ revenant à la collectivité	46,39	156,20	72,68	77,49	107,90	117,96
Part du délégataire						
Part fixe - Abonnement [1] (€ HT/an)	20,00	20,00	20,00	20,00	20,00	19,68
Part proportionnelle (€ HT/m³)	0,6350	0,6350	0,6350	0,6350	0,6350	0,6350
Montant en €HT de la facture de 120m³ revenant au délégataire	96,20	96,20	96,20	96,20	96,20	94,71
Taxes et redevances						
Taxe - Taux de TVA [2]	*10 %*	*10 %*	*10 %*	10 %	10 %	10 %
Redevances - Modernisation des réseaux de collecte Agence de l'Eau (€/m³)	0,16	0,16	0,16	0,16	0,16	0,16
Montant des taxes et redevances pour 120m³	35,38	46,36	38,01	38,49	41,53	42,39
Total TTC 120 m³	**177,97**	**298,76**	**206,89**	**212,18**	**245,63**	**255,06**
Prix TTC au m³	**1,48**	**2,49**	**1,72**	**1,77**	**2,05**	**2,13**

[1] Cet abonnement est celui pris en compte dans la facture 120 m³.

[2] L'assujettissement à la TVA est volontaire pour les services en régie et obligatoire en cas de délégation de service public.

Accusé de réception en préfecture
001-240100800-20231010-D-20231010-0092-DE
Date de télétransmission : 02/11/2023
Date de réception préfecture : 02/11/2023

Les tarifs applicables pour chaque commune au 01/01/2023 pour une consommation d'un ménage de référence selon l'INSEE (120 m³/an) figurent sur le graphique ci-dessous :

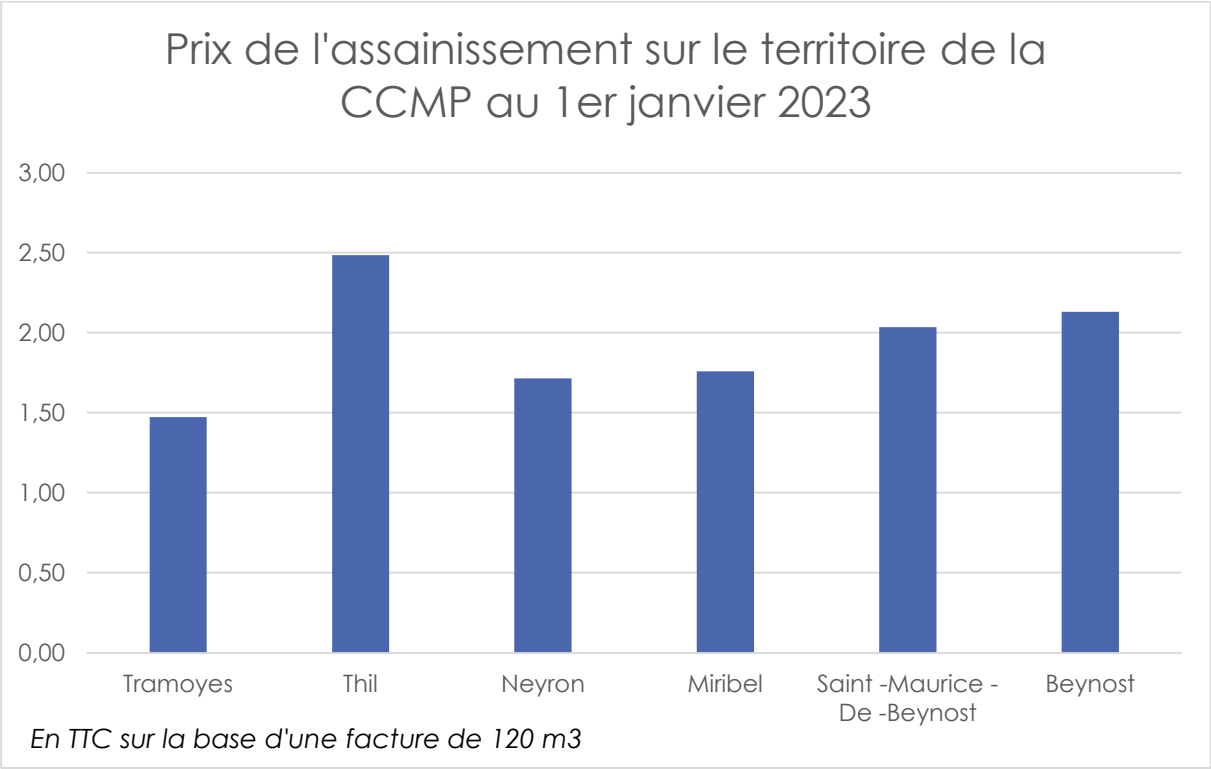

La facturation est effectuée avec **une fréquence semestrielle.**

La convergence tarifaire est envisagée à échéance 2029.

2.1. Autres tarifications liees a la competence Assainissement

Conformément à la délibération du conseil communautaire du 12 avril 2022, la PFAC est calculée comme suit :

Sur le territoire de Beynost	
Secteur « Habitat »	
Maisons existantes encore non raccordées	1 500 €
Maisons neuve	2 500 €
Immeuble collectifs	2 500 € + 1000 € / logement à partir du 2nd
Secteur économique	
Surface < à 250 m²	2 500 €
Surface comprise entre 250 m² et 1 000 m²	3 000 €
Surface > 1 000 m²	3 500 €

Accusé de réception en préfecture
001-240100800-20231010-D-20231010-0092-DE
Date de télétransmission : 02/11/2023
Date de réception préfecture : 02/11/2023

2.2. RECETTES

La CCMP a deux budgets assainissement : « REGIE » et « DSP ». On peut donc distinguer les recettes pour ces deux budgets.

RECETTES DE LA COLLECTIVITE :

Type de recette	REGIE Exercice 2022 en € HT	DSP Exercice 2022 en € HT
Redevance eaux usées	211 880,03	913 846,13
Recettes de raccordement (PFAC)	86 783,40	172 050,00
Prime de l'Agence de l'Eau	5 490,73	0,00
Contribution au titre des eaux pluviales	0,00	0,00
Recettes liées aux travaux (subventions département et AERMC)	220 216,85	694 184
Contribution exceptionnelle du budget DSP	687 477	-
Produits exceptionnels	-	7 802,75
Autre recette : frais de contrôle DSP (Miribel)		4 544,80
Total des recettes	**1 211 848,01**	**1 792 427,68**

Dans le cadre des 4 DSP Assainissement, l'exploitant est rémunéré conformément aux contrats de DSP correspondants. Ci-après les recettes affichées dans les Rapports annuels du délégataire (RAD) pour chacun de ces contrats.

RECETTES DE L'EXPLOITANT (DANS LE CAS DE CONTRATS DE DELEGATION) - HORS RECETTES COLLECTIVITES ET AUTRES ORGANISMES REVERSEES PAR LA SUITE:

Type de recette	Exercice 2022 en €			
	Miribel	Ex-SIVU	Saint-Maurice-De-Beynost	Beynost
Exploitation du service	214 420	292 350	40 320	69 590
Dont recettes redevance asst	*210 080*	*280 920*	*40 130*	*64 720*
Recettes liées aux travaux à titre exclusif	47 320	10 950	15 690	91 150
Produits accessoires	630	850	210	220
Total des recettes (€)	**262 370**	**304 150**	**56 220**	**160 960**

Accusé de réception en préfecture
001-240100800-20231010-D-20231010-0092-DE
Date de télétransmission : 02/11/2023
Date de réception préfecture : 02/11/2023

ASST - MIRIBEL

Compte annuel de résultat de l'exploitation 2022

Détail des produits

en milliers d'€uros	2021	2022	Ecart en %
TOTAL	**935,44**	**1 043,55**	**11,6%**
Exploitation du service	229,46	214,42	-6,6%
• Partie fixe facturée	42,56	58,56	
• Partie proportionnelle facturée	130,62	151,52	
• Pluvial facturé	26,91	0,00	
• Variation de la part estimée sur consommations	29,09	2,83	
• Autres produits (incendie, matières de vidange...)	0,28	1,51	
Collectivités et autres organismes publics	677,26	781,18	15,3%
• Part Collectivité	598,70	702,16	
• Redevance pour modernisation des réseaux de collecte	78,56	79,01	
Travaux attribués à titre exclusif	28,56	47,32	65,7%
• Branchements	28,56	47,32	
Produits accessoires	0,16	0,63	281,7%
• Autres produits accessoires	0,16	0,63	

Conforme à la circulaire FP2E du 31 janvier 2006

ASST - BEYNOST / ST MAURICE DE BEYNOST

Compte annuel de résultat de l'exploitation 2022

Détail des produits

en milliers d'€uros	2021	2022	Ecart en %
TOTAL	**313,61**	**303,98**	**-3,1%**
Exploitation du service	313,48	292,35	-6,7%
• Partie fixe facturée	56,59	78,29	
• Partie proportionnelle facturée	215,72	232,63	
• Variation de la part estimée sur consommations	41,04	-18,56	
• Autres produits (incendie, matières de vidange...)	0,12	0,00	
Collectivités et autres organismes publics	0,00	-0,17	
• Part Collectivité	0,00	-0,17	
Travaux attribués à titre exclusif	0,00	10,95	-
• Branchements	0,00	10,95	
Produits accessoires	0,14	0,85	
• Autres produits accessoires	0,14	0,85	

Conforme à la circulaire FP2E du 31 janvier 2006

Accusé de réception en préfecture
001-240100800-20231010-D-20231010-0092-DE
Date de télétransmission : 02/11/2023
Date de réception préfecture : 02/11/2023

ASST - SAINT MAURICE DE BEYNOST

Compte annuel de résultat de l'exploitation 2022

Détail des produits

en milliers d'€uros	2021		2022		Ecart en %
TOTAL	**246,49**		**247,15**		**0,3%**
Exploitation du service	40,83		40,32		-1,3%
• Partie fixe facturée		8,58		11,46	
• Partie proportionnelle facturée		29,02		28,67	
• Variation de la part estimée sur consommations		2,87		0,01	
• Autres produits (incendie, matières de vidange...)		0,37		0,18	
Collectivités et autres organismes publics	176,99		190,94		7,9%
• Part Collectivité		147,44		160,76	
• Redevance pour modernisation des réseaux de collecte		29,55		30,18	
Travaux attribués à titre exclusif	27,57		15,69		-43,1%
• Branchements		27,57		15,69	
Produits accessoires	1,10		0,21		-81,0%
• Autres produits accessoires		1,10		0,21	

Conforme à la circulaire FP2E du 31 janvier 2006

ASST - BEYNOST

Compte annuel de résultat de l'exploitation 2022

Détail des produits

en milliers d'€uros	2021		2022		Ecart en %
TOTAL	**320,06**		**405,80**		**26,8%**
Exploitation du service	61,29		69,59		13,5%
• Partie fixe facturée		13,41		14,44	
• Partie proportionnelle facturée		44,57		50,28	
• Pluvial facturé		3,25		4,26	
• Variation de la part estimée sur consommations		0,03		0,42	
• Autres produits (incendie, matières de vidange...)		0,05		0,19	
Collectivités et autres organismes publics	223,53		244,84		9,5%
• Part Collectivité		189,12		205,35	
• Redevance pour modernisation des réseaux de collecte		34,41		39,49	
Travaux attribués à titre exclusif	35,16		91,15		159,2%
• Branchements		35,16		91,15	
Produits accessoires	0,08		0,22		192,1%
• Autres produits accessoires		0,08		0,22	

Conforme à la circulaire FP2E du 31 janvier 2006

Accusé de réception en préfecture
001-240100800-20231010-D-20231010-0092-DE
Date de télétransmission : 02/11/2023
Date de réception préfecture : 02/11/2023

3. INDICATEURS DE PERFORMANCE

3.1. TAUX DE DESSERTE PAR LE RESEAU D'ASSAINISSEMENT COLLECTIF (P201.1)

Cet indicateur est le ratio entre le nombre d'abonnés desservis par le réseau d'assainissement collectif et le nombre d'abonnés potentiels déterminé à partir du document de zonage d'assainissement.

$$\text{taux de desserte par les réseaux d'eaux usées} = \frac{\text{nombre d'abonnés desservis}}{\text{nombre d'abonnés potentiels}} * 100$$

Pour l'exercice 2022, le taux de desserte par les réseaux d'eaux usées est de **97,3%** des 10 943 abonnés potentiels (96,9 en 2021).

3.2. INDICE DE CONNAISSANCE ET DE GESTION PATRIMONIALE DES RESEAUX (P202.2B)

Cet indicateur évalue, sur une échelle de 0 à 120, d'une part, le niveau de connaissance du réseau et des branchements, et, d'autre part, l'existence d'une politique de renouvellement pluriannuelle du service d'assainissement collectif (110 maximum si le service n'a pas la mission de collecte).

L'obtention de 40 points pour les parties A et B ci-dessous est nécessaire pour considérer que le service dispose du descriptif détaillé des ouvrages de collecte et de transport des eaux usées mentionné à l'article D 2224-5-1 du code général des collectivités territoriales.

La valeur de l'indice est obtenue en faisant la somme des points indiqués dans les parties A, B et C décrites ci-dessous et avec les conditions suivantes :

- Les 30 points d'inventaire des réseaux (partie B) ne sont comptabilisés que si les 15 points des plans de réseaux (partie A) sont acquis.
- Les 75 points des autres éléments de connaissance et de gestion des réseaux (partie C) ne sont comptabilisés que si au moins 40 des 45 points de l'ensemble plans des réseaux et inventaire des réseaux (parties A + B) sont acquis.

L'indice de connaissance et de gestion patrimoniale des réseaux du service est de 91 pour l'exercice 2022 (90 en 2021). Le tableau ci-dessous détaille les modalités de calcul de cet indice.

Accusé de réception en préfecture
001-240100800-20231010-D-20231010-0092-DE
Date de télétransmission : 02/11/2023
Date de réception préfecture : 02/11/2023

	Nombre de points potentiels	Valeur	Points attribués
PARTIE A : PLAN DES RESEAUX (15 points)			
VP.250 - Existence d'un plan de réseaux mentionnant la localisation des ouvrages annexes (relèvement, refoulement, déversoirs d'orage, ...) et les points d'autosurveillance du réseau.	*Oui : 10 pts Non : 0 pt*	Oui	10
VP.251 - Existence et mise en œuvre d'une procédure de mise à jour, au moins chaque année, du plan des réseaux pour les extensions, réhabilitations et renouvellements de réseaux (en l'absence de travaux, la mise à jour est considérée comme effectuée).	*Oui : 5 pts Non : 0 pt*	Oui	5
PARTIE B : INVENTAIRE DES RESEAUX (30 points qui ne sont décomptés que si la totalité des points a été obtenue pour la partie A)			
VP.252 - Existence d'un inventaire des réseaux avec mention, pour tous les tronçons représentés sur le plan, du linéaire, de la catégorie de l'ouvrage et de la précision des informations cartographiques	*0 à 15 points sous conditions (1)*	Oui	13
VP.254 - Procédure de mise à jour des plans intégrant la mise à jour de l'inventaire des réseaux		Oui	
VP.253 - Pourcentage du linéaire de réseau pour lequel l'inventaire des réseaux mentionne les matériaux et diamètres		80,0%	
VP.255 - Pourcentage du linéaire de réseau pour lequel l'inventaire des réseaux mentionne la date ou la période de pose	*0 à 15 pts sous conditions (2)*	81,5%	13
PARTIE C : AUTRES ELEMENTS DE CONNAISSANCE ET DE GESTION DES RESEAUX (75 points qui ne sont décomptés que si 40 points au moins ont été obtenus en partie A et B)			
VP.256 - Pourcentage du linéaire de réseau pour lequel le plan des réseaux mentionne l'altimétrie	*0 à 15 points sous conditions(3)*	41,9%	0
VP.257 Localisation et description des ouvrages annexes (relèvement, refoulement, déversoirs d'orage, ...)	*Oui : 10 pts Non : 0 pt*	Oui	10
VP.258 Inventaire mis à jour, au moins chaque année, des équipements électromécaniques existants sur les ouvrages de collecte et de transport des eaux usées (en l'absence de modifications, la mise à jour est considérée comme effectuée)	*Oui : 10 pts Non : 0 pt*	Oui	10
VP.259 - Nombre de branchements de chaque tronçon dans le plan ou l'inventaire des réseaux *(4)*	*Oui : 10 pts Non : 0 pt*	Non	0
VP.260 - Localisation des interventions et travaux réalisés (curage curatif, désobstruction, réhabilitation, renouvellement, ...) pour chaque tronçon de réseau	*Oui : 10 pts Non : 0 pt*	Oui	10
VP.261 - Existence et mise en œuvre d'un programme pluriannuel d'inspection et d'auscultation du réseau assorti d'un document de suivi contenant les dates des inspections et les réparations ou travaux qui en résultent	*Oui : 10 pts Non : 0 pt*	Oui	10
VP.262 - Existence et mise en œuvre d'un plan pluriannuel de renouvellement (programme détaillé assorti d'un estimatif portant sur au moins 3 ans)	*Oui : 10 pts Non : 0 pt*	Non	10
TOTAL (indicateur P202.2B)	**120**	-	**91**

(1) *L'existence de l'inventaire et d'une procédure de mise à jour ainsi qu'une connaissance minimum de 50 % des matériaux et diamètres sont requis pour obtenir les 10 premiers points. Si la connaissance des matériaux et diamètres atteint 60, 70, 80, 90 ou 95%, les points supplémentaires sont respectivement de 1, 2, 3, 4 et 5.*

(2) *L'existence de l'inventaire ainsi qu'une connaissance minimum de 50 % des périodes de pose sont requis pour obtenir les 10 premiers points. Si la connaissance des périodes de pose atteint 60, 70, 80, 90 ou 95%, les points supplémentaires sont respectivement de 1, 2, 3, 4 et 5.*

(3) *Si la connaissance de l'altimétrie atteint 50, 60, 70, 80, 90 ou 95%, les points obtenus sont respectivement de 10,11, 12, 13, 14 et 15*

(4) *Non pertinent si le service n'a pas la mission de collecte.*

Accusé de réception en préfecture
001-240100800-20231010-D-20231010-0092-DE
Date de télétransmission : 02/11/2023
Date de réception préfecture : 02/11/2023

Le tableau ci-dessous détaille les indices de connaissance et de gestion patrimoniale des réseaux pour chaque contrat.

	Nombre de points potentiels	Neyron	Miribel	Ex-SAMINE	Saint-Maurice-De-Beynost	Beynost	Ex-SIVU	Tramoyes	Thil
PARTIE A : PLAN DES RESEAUX (15 points)									
VP.250 - Existence d'un plan de réseaux mentionnant la localisation des ouvrages annexes et les points d'autosurveillance du réseau.	*Oui : 10 pts* *Non : 0 pt*	*Oui* **10**	*Oui* **10**	*Oui* **10**	*Oui* **10**	*Oui* **10**	*Oui* **10**	*Oui* **10**	*Oui* **10**
VP.251 - Existence et mise en œuvre d'une procédure de MAJ, au moins chaque année, du plan des réseaux pour les extensions, réhabilitations et renouvellements de réseaux.	*Oui : 5 pts* *Non : 0 pt*	*Oui* **5**	*Oui* **5**	*Oui* **5**	*Oui* **5**	*Oui* **5**	*Oui* **5**	*Oui* **5**	*Oui* **5**
PARTIE B : INVENTAIRE DES RESEAUX (30 points qui ne sont décomptés que si la totalité des points a été obtenue pour la partie A)									
VP.252 - Existence d'un inventaire des réseaux avec mention du linéaire, de la catégorie de l'ouvrage et de la précision des informations cartographiques.	*0 à 15 pts sous conditions (1)*	*Oui*	*Oui*	*Oui*	*Oui*	*Oui*	*Oui*	*Oui*	*Oui*
VP.254 - Procédure de MAJ des plans intégrant la MAJ de l'inventaire des réseaux		*Oui*	*Oui*	*Oui*	*Oui*	*Oui*	*Oui*	*Oui*	*Oui*
VP.253 - Pourcentage du linéaire avec les matériaux et diamètres connus		*89 %* **13**	*81 %* **13**	*100 %* **15**	*74 %* **12**	*63 %* **11**	*100 %* **15**	*100 %* **15**	*100 %* **15**
VP.255 - Pourcentage du linéaire avec la période de pose connue	*0 à 15 pts*	*90 %* **14**	*82 %* **13**	*100 %* **15**	*63 %* **11**	*74 %* **12**	*100 %* **15**	*100 %* **15**	*100 %* **15**
PARTIE C : AUTRES ELEMENTS DE CONNAISSANCE ET DE GESTION DES RESEAUX (75 points qui ne sont décomptés que si 40 points au moins ont été obtenus en partie A et B)									
VP.256 - Pourcentage du linéaire avec altimétrie connue	*0 à 15 pts)*	*22 %* **0**	*53 %* **10**	*100 %* **15**	*17%* **0**	*21 %* **0**	*0 %* **0**	*80 %* **13**	*70 %* **12**
VP.257 Localisation et description des ouvrages annexes	*Oui : 10 pts* *Non : 0 pt*	*Oui* **10**	*Oui* **10**	*Oui* **10**	*Oui* **10**	*Oui* **10**	*Oui* **10**	*Oui* **10**	*Oui* **10**
VP.258 Inventaire MAJ, au moins chaque année, des équipements électromécaniques existants sur les ouvrages de collecte et de transport des EU	*Oui : 10 pts* *Non : 0 pt*	*Oui* **10**	*Oui* **10**	*Oui* **10**	*Oui* **10**	*Oui* **10**	*Oui* **10**	*Oui* **10**	*Oui* **10**
VP.259 - Nombre de branchements de chaque tronçon connus	*Oui : 10 pts* *Non : 0 pt*	*Non* **0**	*Non* **0**	**Non Concerné**	*Non* **0**	*Non* **0**	**Non Concerné**	*Oui* **10**	*Oui* **10**
VP.260 - Localisation des interventions et travaux réalisés pour chaque tronçon de réseau	*Oui : 10 pts* *Non : 0 pt*	*Oui* **10**	*Oui* **10**	*Oui* **10**	*Oui* **10**	*Oui* **10**	*Oui* **10**	*Oui* **10**	*Oui* **10**
VP.261 - Existence et mise en œuvre d'un programme pluriannuel d'inspection et d'auscultation du réseau assorti d'un document de suivi avec date et suites à donner	*Oui : 10 pts* *Non : 0 pt*	*Oui* **10**	*Oui* **10**	*Oui* **10**	*Oui* **10**	*Oui* **10**	*Oui* **10**	*Oui* **10**	*Oui* **10**
VP.262 - Existence et mise en œuvre d'un plan pluriannuel de renouvellement	*Oui : 10 pts* *Non : 0 pt*	*Oui* **10**	*Oui* **10**	*Oui* **10**	*Non* **0**	*Non* **0**	*Non* **0**	*Oui* **10**	*Oui* **10**
TOTAL (indicateur P202.2B)	**120**	**92**	**101**	**110**	**78**	**78**	**85**	**118**	**117**

Accusé de réception en préfecture
001-240100800-20231010-D-20231010-0092-DE
Date de télétransmission : 02/11/2023
Date de réception préfecture : 02/11/2023

3.3. CONFORMITE DE LA COLLECTE DES EFFLUENTS (P203.3)

Cet indicateur – de valeur 0 (non-conforme) ou 100 (conforme) pour chaque système de collecte (ensemble de réseaux aboutissant à une même station) – s'obtient auprès des services de la Police de l'Eau.

Un indice de conformité global pour le service est ensuite obtenu en pondérant par l'importance de la charge brute de pollution organique transitant par chaque système.

	Beynost – Saint Maurice-De-Beynost	Tramoyes	Global
Charge brute de pollution organique reçue par la station de traitement des eaux usées pour l'exercice 2022	389 kgDBO_5/j	76 kgDBO_5/j	467,5 kgDBO_5/j
Conformité exercice 2021	100	100	100
Conformité exercice 2022	**100**	**100**	**100**

Pour l'exercice 2022 l'indice global de conformité de la collecte des effluents est de 100 (100 en 2021).

3.4. CONFORMITE DES EQUIPEMENTS DES STATIONS DE TRAITEMENT DES EAUX USEES (P204.3)

Cet indicateur – de valeur 0 (non-conforme) ou 100 (conforme) pour chaque station de traitement des eaux usées d'une capacité > 2000 EH – s'obtient auprès des services de la Police de l'Eau.

L'indice de conformité global pour le service est ensuite obtenu en pondérant par les charges brutes de pollution organique pour le périmètre du système de traitement de chaque station de traitement des eaux usées (uniquement pour les STEU d'une capacité > 2000 EH[1]).

	Beynost – Saint Maurice-De-Beynost	Tramoyes	Global
Charge brute de pollution organique reçue par la station de traitement des eaux usées pour l'exercice 2022	389 kgDBO_5/j	76 kgDBO_5/j	467,5 kgDBO_5/j
Conformité exercice 2021	0	100	11
Conformité exercice 2022	**0**	**100**	**16**

En 2017, la station de traitement des eaux usées de Beynost / Saint-Maurice-De-Beynost a fait l'objet d'une mise en demeure, par les services de la préfecture, visant la requalification de la station sur la base de constats réguliers de dépassement de la charge nominale et considérant l'obsolescence de l'arrêté de rejet local vis-à-vis de la sensibilité du milieu récepteur (Rivière La Sereine). Cette mise en demeure entraîne de facto le déclassement de la conformité en équipement.

[1] D'où l'absence de prise en compte du Filtre Planté de Roseaux de Thil

Accusé de réception en préfecture
001-240100800-20231010-D-20231010-0092-DE
Date de télétransmission : 02/11/2023
Date de réception préfecture : 02/11/2023

Les travaux de renouvellement de la station sont en cours pour une mise en service des nouveaux ouvrages prévue au dernier trimestre 2023. Outre l'augmentation de la capacité de traitement, le projet prévoit le déplacement de l'exutoire de la station dans le canal de Miribel.

Pour l'exercice 2022, l'indice global de conformité de la collecte des effluents est donc de 16% (11 en 2021).

3.5. CONFORMITE DE LA PERFORMANCE DES OUVRAGES D'EPURATION (P205.3)

Cet indicateur – de valeur 0 (non-conforme) ou 100 (conforme) pour chaque station de traitement des eaux usées d'une capacité > 2000 EH – s'obtient auprès de la Police de l'Eau.

L'indice de conformité global pour le service est ensuite obtenu en pondérant par les charges brutes de pollution organique pour le périmètre du système de traitement de chaque station de traitement des eaux usées (uniquement pour les STEU d'une capacité > 2000 EH).

	Beynost – Saint Maurice-De-Beynost	Tramoyes	Global
Charge brute de pollution organique reçue par la station de traitement des eaux usées pour l'exercice 2021	389 kgDBO_5/j	76 kgDBO_5/j	467,5 kgDBO_5/j
Conformité exercice 2021	0	100	11
Conformité exercice 2022	**0**	**100**	**16**

La mise en demeure évoqué précédemment datant de 2017 et concernant la station de Beynost / Saint-Maurice-De-Beynost entraîne la non-conformité en performance de l'installation. Néanmoins, l'ensemble des campagnes d'analyses sont conformes aux prescriptions de l'arrêté du 21 Juillet 2015, modifié par l'arrêté du 31 Juillet 2020.

Pour l'exercice 2022, l'indice global de conformité de la performance des ouvrages d'épuration est de 16% (11 en 2021).

Accusé de réception en préfecture
001-240100800-20231010-D-20231010-0092-DE
Date de télétransmission : 02/11/2023
Date de réception préfecture : 02/11/2023

3.6. TAUX DE BOUES EVACUEES SELON LES FILIERES CONFORMES A LA REGLEMENTATION (P206.3)

Une filière d'évacuation des boues d'épuration est dite conforme si elle remplit les deux conditions suivantes :

- le transport des boues est effectué conformément à la réglementation en vigueur,
- la filière de traitement est autorisée ou déclarée selon son type et sa taille.

	Beynost Saint-Maurice-De-Beynost		Tramoyes	
Filières mises en œuvre	**Conformité**	**tMS**	**Conformité**	**tMS**
Valorisation agricole	☐ Conforme		☒ Conforme	23,06
	☐ Non conforme		☐ Non conforme	
Compostage	☒ Conforme	118,9	☐ Conforme	
	☐ Non conforme		☐ Non conforme	
Incinération	☐ Conforme		☐ Conforme	
	☐ Non conforme		☐ Non conforme	
Evacuation vers une STEU [1]	☐ Conforme		☐ Conforme	
	☐ Non conforme		☐ Non conforme	
Autre : ...	☐ Conforme		☐ Conforme	
	☐ Non conforme		☐ Non conforme	
Tonnage total de matières sèches évacuées conformes		118,9		23,06

$$\text{taux de boues évacuées selon les filières conformes à la réglementation} = \frac{\text{TMS admis par une filière conforme}}{\text{TMS total évacué par toutes les filières}} * 100$$

Pour l'exercice 2022, sur une quantité globale de boues évacuées de 141,96 tonnes de Matières Sèches (MS), le taux de boues évacuées selon les filières conformes à la réglementation est 100% (100% en 2021).

[1] L'évacuation vers une STEU d'un autre service peut être considérée comme une filière conforme si le service qui réceptionne les boues a donné son accord (convention de réception des effluents) et si sa STEU dispose elle-même d'une filière conforme.

Accusé de réception en préfecture
001-240100800-20231010-D-20231010-0092-DE
Date de télétransmission : 02/11/2023
Date de réception préfecture : 02/11/2023

4. FINANCEMENT DES INVESTISSEMENTS

Les investissements de la CCMP sur l'exercice 2022 sont indiqués ci-après.

4.1. MONTANTS FINANCIERS

	REGIE Exercice 2021 (€ HT)	REGIE Exercice 2022 (€ HT)	DSP Exercice 2021 (€ TTC)	DSP Exercice 2022 (€ TTC)
Montants financiers des travaux engagés pendant le dernier exercice budgétaire	118 495,23	**0**	470 862,50	**2 586 045,41**
Montants des subventions en €	0	**167 727**	0	**694 184**
Montants des contributions du budget général en €	0	**0**	0	**0**

4.2. ETAT DE LA DETTE DU SERVICE

L'état de la dette au 31 décembre 2022 fait apparaître les valeurs suivantes :

	REGIE Exercice 2021 (€ HT)	REGIE Exercice 2022 (€ HT)	DSP Exercice 2021 (€ TTC)	DSP Exercice 2022 (€ TTC)
Encours de la dette au 31 décembre N (montant restant dû en €)	1 369 389	**1 281 506**	1 131 808	**2 355 813**
Epargne Brute Annuelle en €	145 905	**253 505**	51 785	**145 905**
Durée d'extinction de la dette	9,39	**5,06**	21,86	**9,39**

4.3. AMORTISSEMENTS

	REGIE Exercice 2021 (€ HT)	REGIE Exercice 2022 (€ HT)	DSP Exercice 2021 (€ TTC)	DSP Exercice 2022 (€ TTC)
Dotation aux amortissements 6811	273 772,00	**263 748,14**	335 782,00	**335 782,00**

Accusé de réception en préfecture
001-240100800-20231010-D-20231010-0092-DE
Date de télétransmission : 02/11/2023
Date de réception préfecture : 02/11/2023

4.4. PRESENTATION DES PROJETS A L'ETUDE EN VUE D'AMELIORER LA QUALITE DU SERVICE A L'USAGER ET LES PERFORMANCES ENVIRONNEMENTALES DU SERVICE

Un contrat multiservices Eau/Assainissement au 1er janvier 2023 permettra d'homogénéiser et d'améliorer la qualité de service assainissement collectif. Par ailleurs, les projets suivants sont envisagés :

Projets à l'étude	Année prévisionnelle de réalisation
Complément télésurveillance SAMINE + Neyron Mise en place du diagnostic permanent sur le territoire	2023
Actualisation des Zonages EU Schéma Directeur d'assainissement à l'échelle de la CCMP	2023-2026
Amélioration du SIG : géoréférencement en classe A des réseaux et ouvrages associés	2023-2025
Régularisation administrative du système de collecte Miribel - Neyron	2023

4.5. PRESENTATION DU PROGRAMME PLURIANNUEL DE TRAVAUX

En 2020, la CCMP a défini un PPI (plan pluriannuel d'investissement), en concertation avec les Communes, au moment du transfert de compétences, à échéance 15 ans, dont les montants ont été présentés comme suit en date du conseil communautaire du 17 novembre 2020.

Collectivité	Montant prévisionnel HT	Principaux investissements prévus	Années prévisionnelles de réalisation
Tramoyes	209 600	Investissement pour la gestion des boues et réhabilitation du collecteur Silot	2023-2024
Thil	1 395 000	Tranches 3 et 4 du réseau d'assainissement à créer	2024-2033
SAMINE	834 000	Renforcement de la conduite de refoulement	2029
Neyron	365 500	Mise en séparatif montée de la grande Côte / actualisation du zonage assainissement	2023-2033
Miribel	5 780 000	Mise en œuvre du schéma directeur (mises en séparatif, construction de bassins…)	2023-2035
SIVU Beynost/St Maurice	5 900 000	Création de la nouvelle station d'épuration (dont 1M de subvention attendue)	2023
Beynost	1 942 000	Mise en séparatif du centre ville, réduction des eaux claires parasites	2023
TOTAL	**16 426 100€**		

Accusé de réception en préfecture
001-240100800-20231010-D-20231010-0092-DE
Date de télétransmission : 02/11/2023
Date de réception préfecture : 02/11/2023

5. ACTIONS DE SOLIDARITE ET DE COOPERATION DECENTRALISEE DANS LE DOMAINE DE L'EAU

5.1. ABANDONS DE CREANCE OU VERSEMENTS A UN FONDS DE SOLIDARITE (P207.0)

Cet indicateur a pour objectif de mesurer l'implication sociale du service.

Entrent en ligne de compte :

- Les versements effectués par la collectivité au profit d'un fonds créé en application de l'article L261-4 du Code de l'action sociale et des familles (Fonds de Solidarité Logement, par exemple) pour aider les personnes en difficulté,
- Les abandons de créance à caractère social, votés au cours de l'année par l'assemblée délibérante de la collectivité (notamment ceux qui sont liés au FSL).

232,06 € ont été abandonnés et/ou versés à un fonds de solidarité pour l'année 2022, sur la Commune de Miribel (53,37 € en 2021), soit **0€/m³**.

5.2. OPÉRATIONS DE COOPÉRATION DÉCENTRALISÉE (CF. L 1115-1-1 DU CGCT)

Aucune opération de coopération décentralisée avec des autorités locales étrangères, prévue par l'article L1115-1-1 du Code général des collectivités territoriales pour mener des actions de coopération ou d'aide au développement, n'a été conclue en 2022.

Accusé de réception en préfecture
001-240100800-20231010-D-20231010-0092-DE
Date de télétransmission : 02/11/2023
Date de réception préfecture : 02/11/2023

6. TABLEAU RECAPITULATIF DES INDICATEURS SISPEA

		Exercice 2021	**Exercice 2022**
	Indicateurs descriptifs des services		
D201.0	Estimation du nombre d'habitants desservis par un réseau de collecte des eaux usées, unitaire ou séparatif	23 126	**23 248**
D202.0	Nombre d'autorisations de déversement d'effluents d'établissements industriels au réseau de collecte des eaux usées	34	**34**
D203.0	Quantité de boues issues des ouvrages d'épuration [tMS]	160	**142**
D204.0	Prix TTC du service au m³ pour 120 m³ [€/m³]	Tramoyes : 1,38 Thil : 2,49 Neyron : 1,59 Saint-Maurice : 1,97 Beynost : 2,04 Miribel : 1,64	**Tramoyes : 1,48** **Thil : 2,49** **Neyron : 1,72** **Saint-Maurice : 2,05** **Beynost : 2,13** **Miribel : 1,77**
	Indicateurs de performance		
P201.1	Taux de desserte par des réseaux de collecte des eaux usées	96,9 %	**97,3 %**
P202.2B	Indice de connaissance et de gestion patrimoniale des réseaux de collecte des eaux usées [points]	90	**91**
P203.3	Conformité de la collecte des effluents aux prescriptions définies en application du décret 94-469 du 3 juin 1994 modifié par le décret du 2 mai 2006	100%	**100%**
P204.3	Conformité des équipements d'épuration aux prescriptions définies en application du décret 94-469 du 3 juin 1994 modifié par le décret du 2 mai 2006	11%	**16%**
P205.3	Conformité de la performance des ouvrages d'épuration aux prescriptions définies en application du décret 94-469 du 3 juin 1994 modifié par le décret du 2 mai 2006	11%	**16%**
P206.3	Taux de boues issues des ouvrages d'épuration évacuées selon des filières conformes à la réglementation	100 %	**100 %**
P207.0	Montant des abandons de créance ou des versements à un fonds de solidarité [€/m³]	0	**0**