Collectivité

Communauté de Communes de Miribel et du Plateau

1820 Grande Rue

01700 MIRIBEL CEDEX

Tél: 04.78.55.52.18

RAPPORT ANNUEL SUR LE PRIX ET LA QUALITE DU SERVICE PUBLIC DE L'ASSAINISSEMENT COLLECTIF

EXERCICE 2021

Rapport annuel relatif au prix et à la qualité du service public de l'assainissement collectif pour l'exercice présenté conformément à l'article L2224 - 5 du code général des collectivités territoriales et au décret du 2 mai 2007.

Tout renseignement concernant la réglementation en vigueur, la définition et le calcul des différents indicateurs peut être obtenu sur le site www.services.eaufrance.fr , rubrique « l'Observatoire »

TABLE DES MATIERES

1. Caractérisation technique du service 3
   1.1. Présentation du territoire desservi 3
   1.2. Mode de gestion du service 5
   1.3. Estimation de la population desservie (D201.0) 6
   1.4. Nombre d'abonnés 6
   1.5. Volumes facturés 7
   1.6. Imports et exports d'effluents 7
   1.7. Autorisations de déversements d'effluents industriels (D.202.0) 8
   1.8. Linéaire de réseaux de collecte (hors branchements) et/ou de transfert 8
   1.9. Ouvrages d'épuration des eaux usées 10
   1.10. Quantités de boues issues des ouvrages d'épuration 12
      1.10.1. Quantités de boues produites par les ouvrages d'épuration 12
      1.10.2. Quantités de boues évacuées des ouvrages d'épuration (D203.0) 12
2. Tarification de l'assainissement et recettes du service 13
   2.1. Modalités de tarifications : facture type 120 m³ 13
   2.1. Autres tarifications liées à la compétence Assainissement 14
   2.2. Recettes 16
3. Indicateurs de performance 19
   3.1. Taux de desserte par le réseau d'assainissement collectif (P201.1) 19
   3.2. Indice de connaissance et de gestion patrimoniale des réseaux (P202.2B) 19
   3.3. Conformité de la collecte des effluents (P203.3) 22
   3.4. Conformité des équipements des stations de traitement des eaux usées (P204.3) 22
   3.5. Conformité de la performance des ouvrages d'épuration (P205.3) 23
   3.6. Taux de boues évacuées selon les filières conformes à la réglementation (P206.3) 24
4. Financement des investissements 25
   4.1. Montants financiers 25
   4.2. Etat de la dette du service 25
   4.3. Amortissements 25
   4.4. Présentation des projets à l'étude en vue d'améliorer la qualité du service à l'usager et les performances environnementales du service 26
   4.5. Présentation des programmes pluriannuels de travaux adoptés par l'assemblée délibérante au cours du dernier exercice 26
5. Actions de solidarité et de coopération décentralisée dans le domaine de l'eau 27
   5.1. Abandons de créance ou versements à un fonds de solidarité (P207.0) 27
   5.2. Opérations de coopération décentralisée (cf. L 1115-1-1 du CGCT) 27
6. Tableau récapitulatif des indicateurs SISPEA 28

1. CARACTERISATION TECHNIQUE DU SERVICE

1.1. PRESENTATION DU TERRITOIRE DESSERVI

La Communauté de Communes de Miribel et du Plateau est compétente pour l'assainissement collectif des eaux usées sur l'ensemble de son territoire depuis le 01/01/2020. Son périmètre d'intervention correspond aux 6 communes de la CCMP.

Les compétences liées au service sont variables selon les communes :

Commune	Neyron	Miribel	Saint-Maurice de Beynost	Beynost	Tramoyes	Thil
Compétence(s) exercée(s)	Collecte, Transport, Contrôle de raccordement.	Collecte, Transport, Contrôle de raccordement.	Collecte, Transport, Dépollution, Elimination des boues produites, Contrôle de raccordement.	Collecte, Transport, Dépollution, Elimination des boues produites, Contrôle de raccordement.	Collecte, Transport, Dépollution Elimination des boues produites, Contrôle de raccordement.	Collecte, Transport, Dépollution Elimination des boues produites, Contrôle de raccordement.
Existence d'un zonage	Oui, réalisé en 2019	Oui, réalisé en 2012	Oui, réalisé en 2013 En cours de révision	Oui, réalisé en 2013	Oui, réalisé en 2014	Oui, réalisé en 2013
Existence d'un règlement de service	Oui	Oui	Oui	Oui	Oui	Oui, depuis le 22/12/2020

La CCMP n'a pas mis en place de Commission Consultative des Services Publics Locaux (CCSPL). Le seuil réglementaire pour les CCSPL pour les établissements publics de coopération intercommunale est de 50 000 habitants.

Le territoire est découpé en 4 systèmes d'assainissement (cf. carte ci-après) :

- Miribel/Neyron : rejet des eaux usées vers la Métropole pour traitement à la station d'épuration de Pierre-Bénite)
- Beynost/St-Maurice-de-Beynost : les eaux usées sont traitées dans la station d'épuration de Beynost
- Tramoyes : les eaux usées sont traitées dans la station d'épuration de Tramoyes
- Thil : quelques maisons sont raccordées à une petite station d'épuration (filtre planté de roseaux « Clos des Platanes ») ; le réseau de collecte est en cours de déploiement sur la commune (avec pour objectif un rejet vers la 3CM pour traitement futur des eaux usées dans la station d'épuration des Iles à Niévroz) ; à noter que les eaux usées de la zone d'activité Actinov rejoignent la station d'épuration de Beynost

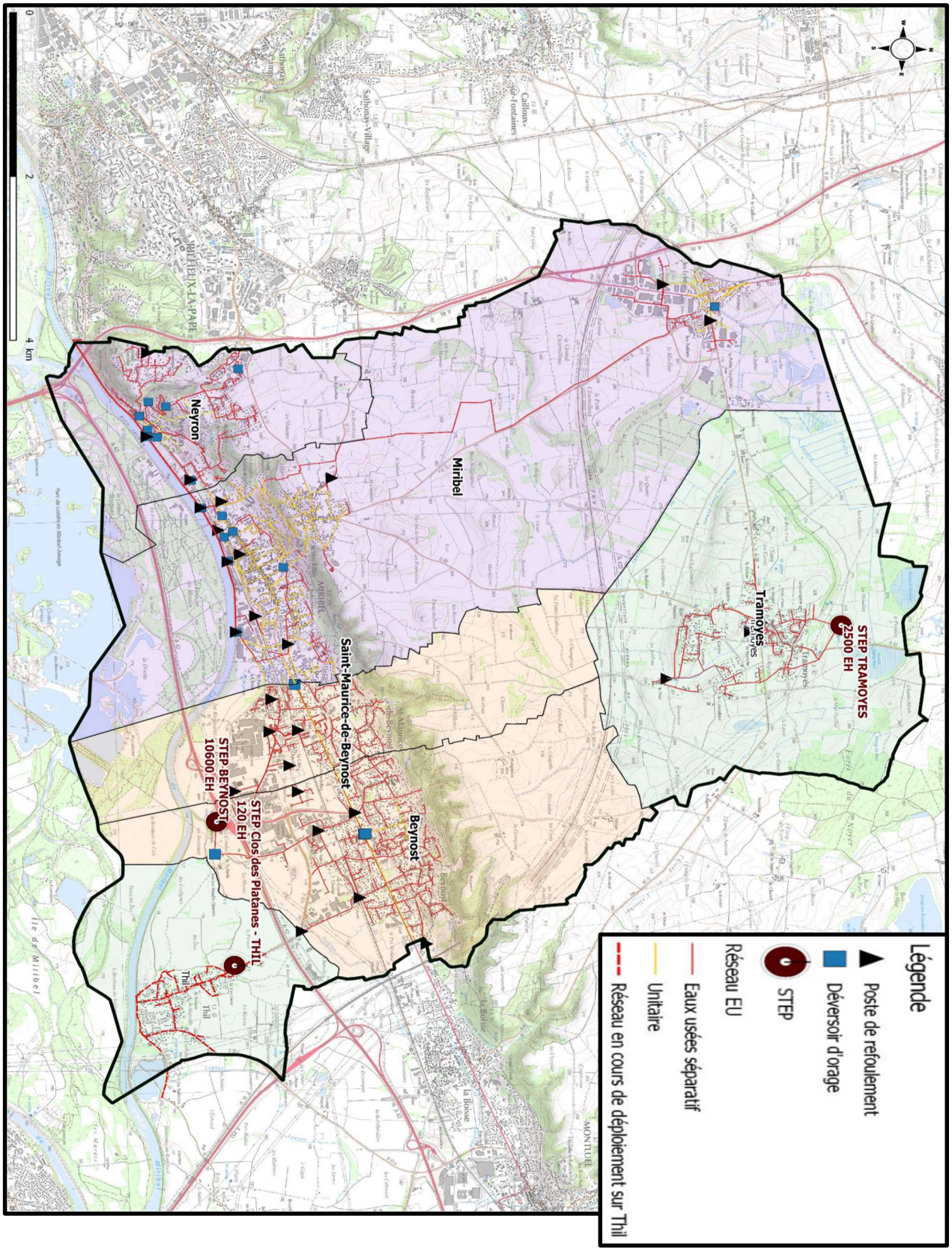
Légende
Poste de refoulement
Déversoir d'orage
STEP
Réseau EU
Eaux usées séparatif
Unitaire
Réseau en cours de déploiement sur Thil
STEP TRAMOYES
2500 EH
Tramoyes
Miribel
Neyron
Saint-Maurice-de-Beynost
Beynost
STEP BEYNOST
10600 EH
STEP Clos des Platanes - THIL
120 EH
Thil
0
2
4 km

1.2. MODE DE GESTION DU SERVICE

Le service est exploité à la fois en **Délégation par Entreprise privée** et en **Prestations de service.**
La CCMP pilote 8 contrats liés à cette compétence :

Régie avec Prestation de Services

Territoire	Ex-SAMINE (Synd. des eaux Miribel Neyron)	Neyron	Tramoyes	Thil
Prise d'effet initial	01/08/2018	01/01/2018	01/01/2020	01/01/2021
Forme	Marché public Prestation de service	Marché public Prestation de service	Marché public Prestation de service	Convention de prestation de service
Objet	Exploitation des réseaux et postes de refoulement	Collecte des eaux usées	Collecte des eaux usées et traitement	Collecte des eaux usées et traitement
Durée initiale	36 mois + 1 an	36 mois + 1 an	2 ans	1 an
Date de fin initiale	31/07/2022	31/12/2021	31/12/2021	31/12/2021
Date de fin	**31/12/2022**	**31/12/2022**	**31/12/2022**	**31/12/2022**
Opérateur	**Nantaise des eaux** devenu **SUEZ EAU France**	**SUEZ EAU France**	**SUEZ EAU France**	**SUEZ EAU France**
Avenant	*16/12/2021 Prolongation de 5 mois*	*16/12/2021 Prolongation de 1 an*	*16/12/2021 Prolongation de 1 an*	*16/12/2021 Prolongation de 1 an*

Délégation de Service Public

Territoire	Beynost	Saint-Maurice-de-Beynost	Ex-SIVU (SIVU Beynost/St-MDB)	Miribel
Prise d'effet	01/04/2010	01/04/2010	01/04/2010	01/01/2012
Forme	Affermage sans travaux concessifs	Affermage sans travaux concessifs	Affermage sans travaux concessifs	Affermage sans travaux concessifs
Objet	Collecte et transport des effluents	Collecte des eaux usées	Transport et traitement des effluents	Collecte des eaux usées et EPU
Durée initiale	10 ans	10 ans	10 ans	10 ans
Date de fin initiale	31/03/2020	31/03/2020	31/03/2020	31/12/2021
Date de fin	**31/03/2026**	**31/12/2022**	**31/12/2022**	**31/12/2022**
Opérateur	**Lyonnaise des eaux** devenu **SUEZ EAU France**	**SDEI** devenu **SUEZ EAU France**	**SDEI** devenu **SUEZ EAU France**	**Nantaise des eaux** devenu **SUEZ EAU France**
Avenant 1	*03/06/2013*	*06/02/2014*	*13/03/2020 Prolongation de 21 mois*	*16/12/2021 Prolongation de 1 an*
Avenant 2	*04/02/2014*	*26/04/2019*	*16/12/2021 Prolongation de 1 an*	
Avenant 3	*14/11/2014 : prolongation de 6 ans pour la réalisation de travaux concessifs*	*13/03/2020 Prolongation de 21 mois*		
Avenant 4		*16/12/2021 Prolongation de 1 an*		

1.3. ESTIMATION DE LA POPULATION DESSERVIE (D201.0)

Est ici considérée comme un habitant desservi toute personne – y compris les résidents saisonniers – domiciliée dans une zone où il existe à proximité une antenne du réseau public d'assainissement collectif sur laquelle elle est ou peut être raccordée.

Le service public d'assainissement collectif dessert **23 126 habitants** au 31/12/2021 (estimation).

Commune	Estimation de la population desservie 2020	Estimation de la population desservie 2021	Variation en %
Miribel	**10131**	**10273**	1%
Neyron	**2289**	**2397**	5%
Beynost	**4580**	**4641**	1%
Saint-Maurice-de-Beynost	**3983**	**3968**	0%
Thil	**65**	**134**	106%
Tramoyes	**1660**	**1713**	3%
Total	**22 708**	**23 126**	**2%**

Toutes les données 2021 sont issues d'informations fournies par le délégataire/prestataire assainissement.

1.4. NOMBRE D'ABONNES

Les abonnés domestiques et assimilés sont ceux redevables à l'Agence de l'eau au titre de la pollution de l'eau d'origine domestique en application de l'article L213-10-3 du Code de l'environnement.

Le service public d'assainissement collectif dessert **10 345 abonnés** au 31/12/2021 (10 106 au 31/12/2020).

La répartition des abonnés par commune est la suivante :

Commune	Nombre total d'abonnés 31/12/2020	Nombre total d'abonnés au 31/12/2021	Variation en %
Beynost	**2 106**	**2 136**	1%
Miribel	**4 431**	**4 551**	3%
Neyron	**1 043**	**1 090**	5%
Saint-Maurice-de-Beynost	**1 805**	**1 819**	1%
Thil	**29**	**57**	97%
Tramoyes	**692**	**692**	0%
Total	**10 106**	**10 345**	**2%**

Sachant qu'il y a 147,7 km de réseau (cf. 1.8), la densité linéaire d'abonnés (nombre d'abonnés par km de réseau hors branchement) est de **70,04 abonnés/km** au 31/12/2021. (71,01 abonnés/km au 31/12/2020).

Le nombre d'habitants par abonné (population desservie rapportée au nombre d'abonnés) est de **2,21 habitants/abonné** au 31/12/2021 (2,25 habitants/abonné au 31/12/2020).

A noter : Le nombre d'abonnés potentiels déterminé à partir des documents de zonage d'assainissement est de **10 673** au 31/12/2021 (10 284 au 31/12/2020) (source : Suez).

1.5. VOLUMES FACTURES

Il s'agit des volumes totaux assujettis à l'assainissement, abonnés domestiques et non domestiques confondus.

	Volumes facturés durant l'exercice 2020 en m³	Volumes facturés durant l'exercice 2021 en m³	Variation en %
Total des volumes facturés aux abonnés	**1 377 428**	**1 289 265**	**-6%**

Commune	Volumes facturés durant l'exercice 2020 en m³	Volumes facturés durant l'exercice 2021 en m³	Variation en %
Beynost	272 375	234 107	-14%
Miribel	657 410	648 462	-1%
Neyron	125 912	116 471	-7%
Saint-Maurice-de-Beynost	196 049	202 240	3%
Thil	3 288	4 523	38%
Tramoyes	82 394	83 462	1%
Total	**1 377 428**	**1 289 265**	-6%

De manière générale, cette baisse des volumes facturés peut être liée à la pluviométrie 2021 et une consommation d'eau potable à la baisse par rapport à 2020.

1.6. IMPORTS ET EXPORTS D'EFFLUENTS

Les eaux usées de Miribel et de Neyron sont exportées vers la Métropole en vue de leur traitement à la station d'épuration de Pierre-Bénite.

Il n'y a aucun import d'effluents en provenance d'autres territoires sur le territoire de la CCMP.

1.7. AUTORISATIONS DE DEVERSEMENTS D'EFFLUENTS INDUSTRIELS (D.202.0)

Le nombre d'arrêtés autorisant le déversement d'eaux usées non-domestiques signés par la collectivité responsable du service de collecte des eaux usées en application et conformément aux dispositions de l'article L1331-10 du Code de la santé publique est de **33** au 31/12/2020 (33 au 31/12/2019).

Commune	Nb d'autorisations de déversements 2020	Nb d'autorisations de déversements 2021	Variation en %
Miribel	11	12	9%
Neyron	0	0	-
Beynost	14	14	-
St Maurice-de-Beynost	8	8	-
Tramoyes	0	0	-
Thil	0	0	-
TOTAL	**33**	**34**	3%

1.8. LINEAIRE DE RESEAUX DE COLLECTE (HORS BRANCHEMENTS) ET/OU DE TRANSFERT

Le réseau de collecte et/ou transfert du service public d'assainissement collectif est constitué de :

- **38,0 km de réseau unitaire hors branchements,**
- **109,7 km de réseau séparatif d'eaux usées hors branchements,**

Commune	Linéaire de réseau en km en 2020	Linéaire de réseau en km en 2021	*dont unitaire*	Variation du linéaire total en %
Miribel	50,9	50,9	*29,6*	0%
Neyron	18	18	*3,4*	0%
Ex SAMINE	4,2	4,2	*0*	0%
Beynost	34,1	34,5	*3,6*	1%
St Maurice-de-Beynost	19,6	19,9	*1,5*	2%
Ex SIVU	0,9	1,05	*0*	17%
Tramoyes	14,9	14,9	*0*	0%
Thil	0,3	4,28	*0*	1 327%
TOTAL	**142,8**	**147,7**	*38,1*	3%

Soit un linéaire de collecte total de **147,7 km** (142,8 km au 31/12/2020).

Les systèmes de collecte des eaux usées de la CCMP disposent de **24 ouvrages** permettant la maîtrise des déversements d'effluents au milieu naturel par temps de pluie.

Ouvrages	Capacité	Localisation
DO PR A	> 120Kg DBO5	Miribel – ex SAMINE
DO PR B	> 120Kg DBO5	Miribel – ex SAMINE
DO PR D	> 120Kg DBO5	Miribel – ex SAMINE
DO PR Les Echets	> 120Kg DBO5	Miribel
DO BO PR Les Echets	> 120Kg DBO5	Miribel
DO Route de Tramoyes 1	< 120Kg DBO5	Miribel
DO Route de Tramoyes 2	< 120Kg DBO5	Miribel
DO Grande Rue	< 120Kg DBO5	Miribel
DO Avenue des Balmes	< 120Kg DBO5	Miribel
DO Montée Neuve	< 120Kg DBO5	Miribel
DO SMB	< 120Kg DBO5	St-Maurice-De-Beynost (vers Miribel)
DO PR E	> 120Kg DBO5	Neyron – ex SAMINE
DO N°1 Chemin sur l'île	Non connue	Neyron
DO N°2 Chemin de Sarrasin	< 120Kg DBO5	Neyron
DO N°3 Milieu Montée Neuve	Non connue	Neyron
DO N°4 Montée Neuve (vers 36)	< 120Kg DBO5	Neyron
DO N°5 Chemin des Moraises	Non connue	Neyron
DO N°6 Intersection RD1084/Mté Neuve	< 120Kg DBO5	Neyron
DO N°7 impasse privée B	Non connue	Neyron
DO N°8 Rue de la gare	< 120Kg DBO5	Neyron
DO N°9 Des 4 ponts	< 120Kg DBO5	Neyron
DO Chemin du Prieuré	< 120Kg DBO5	Beynost
DO PR du Port	< 120Kg DBO5	Tramoyes
DO PR Mairie	< 120Kg DBO5	Tramoyes

DO : Déversoir d'Orage,

DBO5 : Demande Biochimique en Oxygène pendant 5 jours.

1.9. OUVRAGES D'EPURATION DES EAUX USEES

Le service gère 2 Stations de Traitement des Eaux Usées (STEU) d'une capacité > 2000 équivalent habitant (EH) et un filtre planté de roseaux d'une capacité de 120 EH.

STEU N°1 : BEYNOST SAINT MAURICE DE BEYNOST CODE SANDRE : 060901043001

Agglomération d'assainissement			**Code SANDRE**	**06000101376**
Nom	Beynost Saint-Maurice-de-Beynost			
Taille en EH (CBPO*)	11233	**Charge Brute de Pollution Organique*		
Système de collecte			**Code SANDRE**	**060801043001**
Nom	Beynost Saint-Maurice-de-Beynost			
Type de réseau	90% Séparatif			
Industries raccordées	Oui			
Exploitant	SUEZ			
Station de traitement des eaux usées			**Code SANDRE**	**060901043001**
Nom	Beynost & St Maurice de Beynost.			
Lieu d'implantation	Chemin du Pilon, 01 043 Beynost			
Date de mise en eau	01/01/87			
Maître d'ouvrage actuel	CCMP			
Capacité nominale	Organique KgDBO5/j	Hydraulique m3/j	Débit de pointe m3/h	Equivalent Habitants
Temps sec	636	2 160	250	10 600
Temps pluie	636	2 160	250	10 600
Débit de référence	2 160 m3/j			
Charge entrante moyenne 2020	En KgDBO5/j :	404	En EH :	6 733
File EAU	Type de traitement :		Biologique, Boues Activées	
	Filières de traitement :		Aération prolongée / faible charge	
File BOUES	Type de traitement :		Déshydratation	
	Filière de traitement :		Centrifugation	
Exploitant	SUEZ			
Milieu récepteur			**Code SANDRE**	**V3005610**
Nom	La Sereine			
Masse d'eau	FRDR10576			
Type	Rejet Superficiel		Rivière	
Débit d'étiage	0,22 m3/sec (QMNA5)			

Le tableau suivant présente les critères de conformité du rejet de la station de traitement des eaux usées de Beynost/St-Maurice de Beynost.

Paramètres	Concentrations maximales	Et / Ou	Rendement minimum
DBO_5	25 mg/L	Ou	80 %
DCO	90 mg/L	Ou	75 %
MES	35 mg/L	Ou	90 %
NTK	40 mg/L		

STEU N°2 : TRAMOYES **CODE SANDRE : 060901424002**

Agglomération d'assainissement			Code SANDRE	060000101424
Nom	Tramoyes			
Taille en EH	2500			
Système de collecte			Code SANDRE	
Nom	Tramoyes			
Type de réseau	100% Séparatif			
Industries raccordées	Non			
Exploitant	SUEZ			
Station de traitement des eaux usées			Code SANDRE	060901424002
Nom	Tramoyes			
Lieu d'implantation	Chemin du Bois Vert			
Date de mise en eau	01/01/2001			
Maître d'ouvrage	CCMP			
Capacité nominale	Organique $KgDBO_5/j$	Hydraulique m^3/j	Débit de pointe m^3/h	Equivalent Habitants
Temps sec **Temps pluie**	150	575	31	2500
Débit de référence	684 m^3/jour			
Charge entrante moyenne 2020	En $KgDBO_5/j$:	57	En EH :	950
File EAU	Type de traitement : Filières de traitement :		Biologique, Boues Activées Aération prolongée / faible charge	
File BOUES	Type de traitement : Filière de traitement :		Stockage / Epaississement Silo équipé d'un drain	
Exploitant	SUEZ			
Milieu récepteur			Code SANDRE	U4720500
Nom	Le fossé noir			
Masse d'eau	FRDR11861 Ruisseau des Echets			
Type	Eau douce de surface			

Le tableau suivant présente les critères de conformité du rejet de la station de traitement des eaux usées de Tramoyes :

Paramètres	Concentrations maximales	Et / Ou	Rendement minimum
DBO_5	25 mg/L	Ou	90 %
DCO	125 mg/L	Ou	78 %
MES	35 mg/L	Ou	90 %
NGL	15 mg/L	Ou	77 %

1.10. QUANTITES DE BOUES ISSUES DES OUVRAGES D'EPURATION

1.10.1. QUANTITES DE BOUES PRODUITES PAR LES OUVRAGES D'EPURATION

Boues produites entre le 1er janvier et le 31 décembre	Exercice 2020 en tMS	Exercice 2021 en tMS	Variation en %
BEYNOST SAINT MAURICE DE BEYNOST (Code Sandre : 060901043001)	198,2	136,43	-31%
TRAMOYES (Code Sandre : 060901424002)	23,51	23,09	-2%
Total des boues produites	**221,71**	**159,52**	-28%

1.10.2. QUANTITES DE BOUES EVACUEES DES OUVRAGES D'EPURATION (D203.0)

Boues évacuées entre le 1er janvier et le 31 décembre	Exercice 2020 en tMS	Exercice 2021 en tMS	Variation en %
BEYNOST SAINT MAURICE DE BEYNOST (Code Sandre : 060901043001)	134,28	136,43	2%
TRAMOYES (Code Sandre : 060901424002)	25,99	23,09	-11%
Total des boues évacuées	**160,3**	**159,52**	0%

Comme en 2020, la quantité importante de boues évacuées issues de la station de Tramoyes après 2019 est imputable à l'injection massive de chaux réalisée en amont de l'épandage.

En effet, dans le cadre du retour au sol des boues d'épuration durant la pandémie de COVID-19, la mise en œuvre des dispositions recommandées par l'ANSES a nécessité l'apport d'une quantité significative de chaux afin de permettre leur hygiénisation. Cette opération a conduit à l'introduction de 15 tonnes de lait de chaux à 45% de matière sèche représentant ainsi 6,75 tMS.

Sur cette base, la quantité réelle de boues évacuées issues de la station de Tramoyes est égale à 16,34 TMS.

2. TARIFICATION DE L'ASSAINISSEMENT ET RECETTES DU SERVICE

La délibération fixant les différents tarifs et prestations aux abonnés pour l'exercice est celle du **2 février 2020**.

Le Conseil Communautaire a décidé :

- Le maintien du tarif 2020 de l'assainissement pour la part communautaire 2021 tel que présenté,
- Le maintien d'une PFAC dans la continuité de celle appliquée par les communes auparavant compétentes en assainissement collectif tel que présenté ci-dessous.

La délibération du 13/04/2021 a confirmé le maintien de ces tarifs.

2.1. MODALITES DE TARIFICATIONS : FACTURE TYPE 120 M³

La facture d'assainissement collectif comporte une part proportionnelle à la consommation de l'abonné, et peut également inclure une part indépendante de la consommation, dite part fixe (abonnement, etc.).

Les tarifs applicables au 01/01/2022 sur le territoire sont les suivants :

Au 01/01/2022	Tramoyes	Thil	Neyron	Miribel	Saint - Maurice - De -Beynost	Beynost
Part de la collectivité						
Part fixe - Abonnement [1] (€ HT/an)	0,00	40,00	40,00	32,21	28,21	28,75
Part proportionnelle (€ HT/m³)	1,09	1,77	0,95	0,745	0,5336	0,5448
Montant en €HT de la facture de 120m³ revenant à la collectivité	*130,80*	*252,40*	*154,00*	*121,61*	*92,24*	*94,13*
Part du délégataire						
Part fixe - Abonnement [1] (€ HT/an)				12,50	24,48	24,78
Part proportionnelle (€ HT/m³)				0,2125	0,6561	0,7066
Montant en €HT de la facture de 120m³ revenant au délégataire				*38,00*	*103,21*	*109,57*
Taxes et redevances						
Taxe - Taux de TVA [2]	*10 %*	*10 %*	*10 %*	10 %	10 %	10 %
Redevances - Modernisation des réseaux de collecte Agence de l'Eau (€/m³)	0,16	0,16	0,16	0,16	0,16	0,16
Montant des taxes et redevances pour 120m³	*34,20*	*46,36*	*36,52*	*37,08*	*40,67*	*41,49*
Total	**165,00**	**298,76**	**190,52**	**196,69**	**236,12**	**245,19**
Prix TTC au m³	**1,38**	**2,49**	**1,59**	**1,64**	**1,97**	**2,04**

[1] Cet abonnement est celui pris en compte dans la facture 120 m³.

[2] L'assujettissement à la TVA est volontaire pour les services en régie et obligatoire en cas de délégation de service public.

Les tarifs applicables pour chaque commune au 01/01/2022 pour une consommation d'un ménage de référence selon l'INSEE (120 m³/an) figurent sur le graphique ci-dessous :

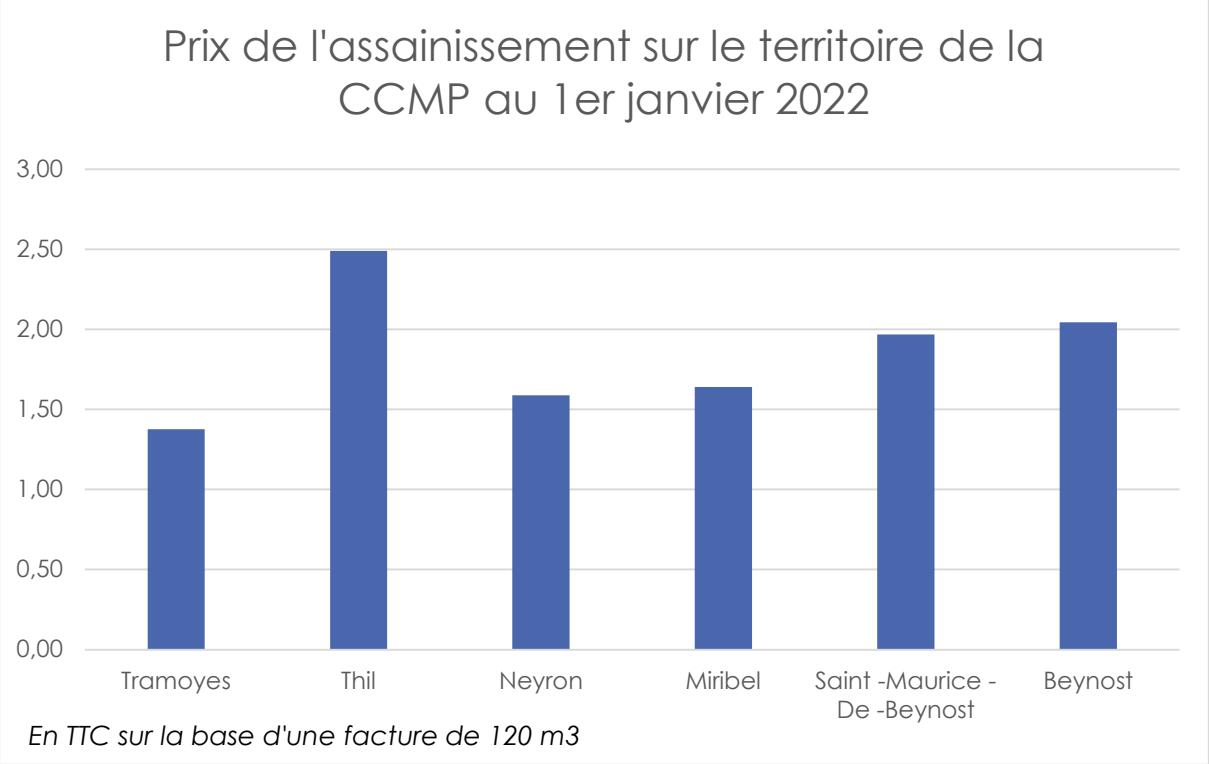

La facturation est effectuée avec **une fréquence semestrielle.**
A noter qu'une convergence tarifaire est envisagée à échéance 2029.

2.1. Autres tarifications liees a la competence Assainissement

En 2021, la PFAC appelée sur le territoire de chaque commune est la suivante :

Sur le territoire de Beynost	
Secteur « Habitat »	
Maisons existantes encore non raccordées	500 €
Maisons individuelles	1 525 €
Maisons groupées	1 525 € par unité d'habitation
Bâtiments collectifs	1 525 € au 1er logement et 750 € par logement supplémentaire à partir du 2nd
Secteur économique	
Surface < à 250 m²	1 525 €
Surface comprise entre 250 m² et 1 000 m²	2 500 €
Surface > 1 000 m²	3 500 €

Sur le territoire de Miribel	
Secteur « Habitat »	
Maison individuelle	1 200 €
Habitat groupé	1 200 € par habitation
Immeuble collectif	1 200 € pour le 1er logement
	600 € par logement à partir du 2nd
Secteur économique	
Surface < à 250 m²	1 000 €
Surface entre 250 m² et 1 000 m²	2 000 €
Surface > à 1 000 m²	3 000 €
Sur le territoire de Neyron	
Secteur « Habitat »	
Pour une maison individuelle	2 290 €
Pour un habitat groupé	2 290 € par habitation
Pour un immeuble collectif	2 290 € pour le 1er logement
	600 € par logement à partir du 2nd
Pour une habitation existante se raccordant au réseau d'assainissement collectif	750 € par habitation
Secteur économique	
Pour des bureaux, ateliers ou commerces d'une surface couverte ne dépassant pas 250 m²	1 000€
Comprise entre 250 m² et 1 000 m²	2 000€
Supérieure à 1 000 m²	3 000€
Sur le territoire de Saint-Maurice-de-Beynost	
Secteur « Habitat »	
Habitations individuelles	1 500 € par logement
Habitations collectives	1 500 € pour le 1er logement
	750€ pour chaque logement à partir du 2nd
Secteur économique	
Bureaux, ateliers ou commerces ne dépassant pas 250 m²	1 500 €
Bureaux, ateliers ou commerces d'une surface couverte comprise entre 250 m² et 1 000 m²	2 000 €
Bureaux, ateliers ou commerces d'une surface couverte supérieure à 1 000 m²	3 000 €
Sur le territoire de Thil	
Secteur « Habitat »	
1 500 € par logement jusqu'à 170 m², + 5 € par m² au-delà de 170 m²	
Secteur économique	
20 € / m² avec en minimum le forfait de 1 500 € pour commerces	
2 € par m² pour l'Ecole et la Salle Polyvalente	

Sur le territoire de Tramoyes	
Habitation individuelle :	
2 500 €	
Bâtiment collectif :	
1er logement / appartement / locaux professionnels	2 500 €
Du 2ème au 5ème logement / appartement / locaux professionnels	1 000 €
Et par logement / appartement / locaux professionnels supplémentaires au-delà de 5	500 €

2.2. RECETTES

La CCMP a deux budgets assainissement : « REGIE » et « DSP ». On peut donc distinguer les recettes pour ces deux budgets.

RECETTES DE LA COLLECTIVITE :

Type de recette	REGIE Exercice 2021 en € HT	DSP Exercice 2021 en € HT
Redevance eaux usées	905 035,83	873 760,18
Recettes de raccordement (PFAC)	69 560,00	9 975,00
Prime de l'Agence de l'Eau	5 944,24	0,00
Contribution au titre des eaux pluviales	0,00	0,00
Recettes liées aux travaux	0,00	0,00
Contribution exceptionnelle du budget général	0,00	0,00
Autre recette : subvention Covid agence de l'eau (traitement des boues)	15 000,00	0,00
Autres produits de gestion courante	2,19	
Produits exceptionnels	3 672,00	
Autre recette : frais de contrôle DSP (Miribel)		4 305,60
Total des recettes	**999 214,26**	**888 040,78**

Dans le cadre des 4 DSP Assainissement, l'exploitant est rémunéré conformément aux contrats de DSP correspondants. Ci-après les recettes affichées dans les Rapports annuels du délégataire (RAD) pour chacun de ces contrats.

RECETTES DE L'EXPLOITANT (DANS LE CAS DE CONTRATS DE DELEGATION) - HORS RECETTES COLLECTIVITES ET AUTRES ORGANISMES REVERSEES PAR LA SUITE:

Type de recette	Exercice 2021 en €			
	Miribel	Ex-SIVU	Saint-Maurice-De-Beynost	Beynost
Exploitation du service	229 460	313 480	40 830	61 290
Dont recettes redevance asst	*173 180*	*272 310*	*37 600*	*57 980*
Recettes liées aux travaux à titre exclusif	28 560	0	27 570	35 160
Produits accessoires	160	140	1 100	80
Total des recettes (€)	**258 180**	**301 670**	**69 500**	**96 530**

ASST - MIRIBEL

Compte annuel de résultat de l'exploitation 2021

Détail des produits

en milliers d'euros	2020	2021	Ecart en %
TOTAL	**974,09**	**935,44**	**-4,0%**
Exploitation du service	212,73	229,46	7,9%
• Partie fixe facturée	52,73	42,56	
• Partie proportionnelle facturée	130,85	130,62	
• Pluvial facturé	26,97	26,91	
• Variation de la part estimée sur consommations	0,92	29,09	
• Autres produits (incendie, matières de vidange...)	1,26	0,28	
Collectivités et autres organismes publics	736,88	677,26	-8,1%
• Part Collectivité	660,59	598,70	
• Redevance pour modernisation des réseaux de	76,29	78,56	
Travaux attribués à titre exclusif	24,37	28,56	17,2%
• Branchements	24,37	28,56	
Produits accessoires	0,11	0,16	50,5%
• Autres produits accessoires	0,11	0,16	

Conforme à la circulaire FP2E du 31 janvier 2006

ASST - BEYNOST / ST MAURICE DE BEYNOST

Compte annuel de résultat de l'exploitation 2021

Détail des produits

en milliers d'euros	2020	2021	Ecart en %
TOTAL	**315,78**	**313,61**	**-0,7%**
Exploitation du service	301,62	313,48	3,9%
• Partie fixe facturée	70,39	55,59	
• Partie proportionnelle facturée	227,57	215,72	
• Variation de la part estimée sur consommations	3,44	41,04	
• Autres produits (incendie, matières de vidange...)	0,22	0,12	
Collectivités et autres organismes publics	14,11	0,00	-100,0%
• Part Collectivité	14,11	0,00	
Travaux attribués à titre exclusif	0,00	0,00	0,0%
•	0,00	0,00	
Produits accessoires	0,05	0,14	156,5%
• Autres produits accessoires	0,05	0,14	

Conforme à la circulaire FP2E du 31 janvier 2006

ASST - SAINT MAURICE DE BEYNOST

Compte annuel de résultat de l'exploitation 2021

Détail des produits

en milliers d'€uros	2020		2021		Ecart en %
TOTAL	**244,70**		**246,49**		**0,7%**
Exploitation du service	38,58		40,63		5,9%
• Partie fixe facturée		10,73		8,58	
• Partie proportionnelle facturée		27,43		29,02	
• Variation de la part estimée sur consommations		0,22		2,87	
• Autres produits (incendie, matières de vidange...)		0,20		0,37	
Collectivités et autres organismes publics	178,66		176,99		-0,9%
• Part Collectivité		149,85		147,44	
• Redevance pour modernisation des réseaux de collecte		28,81		29,55	
Travaux attribués à titre exclusif	27,45		27,57		0,4%
• Branchements		27,45		27,57	
Produits accessoires	0,01		1,10		
• Autres produits accessoires		0,01		1,10	

Conforme à la circulaire FP2E du 31 janvier 2006

ASST - BEYNOST

Compte annuel de résultat de l'exploitation 2021

Détail des produits

en milliers d'€uros	2020		2021		Ecart en %
TOTAL	**342,12**		**320,06**		**-6,4%**
Exploitation du service	68,65		61,29		-10,7%
• Partie fixe facturée		12,72		13,41	
• Partie proportionnelle facturée		51,51		44,57	
• Pluvial facturé		1,58		3,25	
• Variation de la part estimée sur consommations		2,69		0,03	
• Autres produits (incendie, matières de vidange...)		0,15		0,05	
Collectivités et autres organismes publics	240,82		223,53		-7,2%
• Part Collectivité		200,75		189,12	
• Redevance pour modernisation des réseaux de collecte		40,07		34,41	
Travaux attribués à titre exclusif	32,65		35,16		7,7%
• Branchements		32,65		35,16	
Produits accessoires	0,00		0,08		
• Autres produits accessoires		0,00		0,08	

Conforme à la circulaire FP2E du 31 janvier 2006

3. INDICATEURS DE PERFORMANCE

3.1. TAUX DE DESSERTE PAR LE RESEAU D'ASSAINISSEMENT COLLECTIF (P201.1)

Cet indicateur est le ratio entre le nombre d'abonnés desservis par le réseau d'assainissement collectif et le nombre d'abonnés potentiels déterminé à partir du document de zonage d'assainissement.

$$\text{taux de desserte par les réseaux d'eaux usées} = \frac{\text{nombre d'abonnés desservis}}{\text{nombre d'abonnés potentiels}} * 100$$

Pour l'exercice 2021, le taux de desserte par les réseaux d'eaux usées est de **96,9%** des 10 673 abonnés potentiels (98,4 en 2020).

3.2. INDICE DE CONNAISSANCE ET DE GESTION PATRIMONIALE DES RESEAUX (P202.2B)

Cet indicateur évalue, sur une échelle de 0 à 120, d'une part, le niveau de connaissance du réseau et des branchements, et, d'autre part, l'existence d'une politique de renouvellement pluriannuelle du service d'assainissement collectif (110 maximum si le service n'a pas la mission de collecte).

L'obtention de 40 points pour les parties A et B ci-dessous est nécessaire pour considérer que le service dispose du descriptif détaillé des ouvrages de collecte et de transport des eaux usées mentionné à l'article D 2224-5-1 du code général des collectivités territoriales.

La valeur de l'indice est obtenue en faisant la somme des points indiqués dans les parties A, B et C décrites ci-dessous et avec les conditions suivantes :

- Les 30 points d'inventaire des réseaux (partie B) ne sont comptabilisés que si les 15 points des plans de réseaux (partie A) sont acquis.
- Les 75 points des autres éléments de connaissance et de gestion des réseaux (partie C) ne sont comptabilisés que si au moins 40 des 45 points de l'ensemble plans des réseaux et inventaire des réseaux (parties A + B) sont acquis.

L'indice de connaissance et de gestion patrimoniale des réseaux du service est de 90 pour l'exercice 2021 (80 en 2020). Le tableau ci-dessous détaille les modalités de calcul de cet indice.

	Nombre de points potentiels	Valeur	Points attribués
PARTIE A : PLAN DES RESEAUX (15 points)			
VP.250 - Existence d'un plan de réseaux mentionnant la localisation des ouvrages annexes (relèvement, refoulement, déversoirs d'orage, ...) et les points d'autosurveillance du réseau.	*Oui : 10 pts Non : 0 pt*	Oui	10
VP.251 - Existence et mise en œuvre d'une procédure de mise à jour, au moins chaque année, du plan des réseaux pour les extensions, réhabilitations et renouvellements de réseaux (en l'absence de travaux, la mise à jour est considérée comme effectuée).	*Oui : 5 pts Non : 0 pt*	Oui	5
PARTIE B : INVENTAIRE DES RESEAUX (30 points qui ne sont décomptés que si la totalité des points a été obtenue pour la partie A)			
VP.252 - Existence d'un inventaire des réseaux avec mention, pour tous les tronçons représentés sur le plan, du linéaire, de la catégorie de l'ouvrage et de la précision des informations cartographiques	*0 à 15 points sous conditions (1)*	Oui	13
VP.254 - Procédure de mise à jour des plans intégrant la mise à jour de l'inventaire des réseaux		Oui	
VP.253 - Pourcentage du linéaire de réseau pour lequel l'inventaire des réseaux mentionne les matériaux et diamètres		84,4%	
VP.255 - Pourcentage du linéaire de réseau pour lequel l'inventaire des réseaux mentionne la date ou la période de pose	*0 à 15 pts sous conditions (2)*	75,1%	12
PARTIE C : AUTRES ELEMENTS DE CONNAISSANCE ET DE GESTION DES RESEAUX (75 points qui ne sont décomptés que si 40 points au moins ont été obtenus en partie A et B)			
VP.256 - Pourcentage du linéaire de réseau pour lequel le plan des réseaux mentionne l'altimétrie	*0 à 15 points sous conditions(3)*	38,2%	0
VP.257 Localisation et description des ouvrages annexes (relèvement, refoulement, déversoirs d'orage, ...)	*Oui : 10 pts Non : 0 pt*	Oui	10
VP.258 Inventaire mis à jour, au moins chaque année, des équipements électromécaniques existants sur les ouvrages de collecte et de transport des eaux usées (en l'absence de modifications, la mise à jour est considérée comme effectuée)	*Oui : 10 pts Non : 0 pt*	Oui	10
VP.259 - Nombre de branchements de chaque tronçon dans le plan ou l'inventaire des réseaux *(4)*	*Oui : 10 pts Non : 0 pt*	Non	0
VP.260 - Localisation des interventions et travaux réalisés (curage curatif, désobstruction, réhabilitation, renouvellement, ...) pour chaque tronçon de réseau	*Oui : 10 pts Non : 0 pt*	Oui	10
VP.261 - Existence et mise en œuvre d'un programme pluriannuel d'inspection et d'auscultation du réseau assorti d'un document de suivi contenant les dates des inspections et les réparations ou travaux qui en résultent	*Oui : 10 pts Non : 0 pt*	Oui	10
VP.262 - Existence et mise en œuvre d'un plan pluriannuel de renouvellement (programme détaillé assorti d'un estimatif portant sur au moins 3 ans)	*Oui : 10 pts Non : 0 pt*	Non	10
TOTAL (indicateur P202.2B)	**120**	-	**90**

(1) *L'existence de l'inventaire et d'une procédure de mise à jour ainsi qu'une connaissance minimum de 50 % des matériaux et diamètres sont requis pour obtenir les 10 premiers points. Si la connaissance des matériaux et diamètres atteint 60, 70, 80, 90 ou 95%, les points supplémentaires sont respectivement de 1, 2, 3, 4 et 5.*

(2) *L'existence de l'inventaire ainsi qu'une connaissance minimum de 50 % des périodes de pose sont requis pour obtenir les 10 premiers points. Si la connaissance des périodes de pose atteint 60, 70, 80, 90 ou 95%, les points supplémentaires sont respectivement de 1, 2, 3, 4 et 5.*

(3) *Si la connaissance de l'altimétrie atteint 50, 60, 70, 80, 90 ou 95%, les points obtenus sont respectivement de 10,11, 12, 13, 14 et 15*

(4) *Non pertinent si le service n'a pas la mission de collecte.*

Le tableau ci-dessous détaille les indices de connaissance et de gestion patrimoniale des réseaux pour chaque contrat.

	Nombre de points potentiels	Neyron	Miribel	Ex-SAMINE	Saint-Maurice-De-Beynost	Beynost	Ex-SIVU	Tramoyes	Thil
PARTIE A : PLAN DES RESEAUX (15 points)									
VP.250 - Existence d'un plan de réseaux mentionnant la localisation des ouvrages annexes et les points d'autosurveillance du réseau.	*Oui : 10 pts* *Non : 0 pt*	*Oui* **10**	*Oui* **10**	*Oui* **10**	*Oui* **10**	*Oui* **10**	*Oui* **10**	*Oui* **10**	*Oui* **10**
VP.251 - Existence et mise en œuvre d'une procédure de MAJ, au moins chaque année, du plan des réseaux pour les extensions, réhabilitations et renouvellements de réseaux.	*Oui : 5 pts* *Non : 0 pt*	*Oui* **5**	*Oui* **5**	*Oui* **5**	*Oui* **5**	*Oui* **5**	*Oui* **5**	*Oui* **5**	*Oui* **5**
PARTIE B : INVENTAIRE DES RESEAUX (30 points qui ne sont décomptés que si la totalité des points a été obtenue pour la partie A)									
VP.252 - Existence d'un inventaire des réseaux avec mention du linéaire, de la catégorie de l'ouvrage et de la précision des informations cartographiques.	*0 à 15 pts sous conditions (1)*	*Oui*	*Oui*	*Oui*	*Oui*	*Oui*	*Oui*	*Oui*	*Oui*
VP.254 - Procédure de MAJ des plans intégrant la MAJ de l'inventaire des réseaux		*Oui*	*Oui*	*Oui*	*Oui*	*Oui*	*Oui*	*Oui*	*Oui*
VP.253 - Pourcentage du linéaire avec les matériaux et diamètres connus		*87 %*	*81 %*	*100 %*	*63 %*	*72%*	*100 %*	*100 %*	*100 %*
		13	**13**	**15**	**11**	**12**	**15**	**15**	**15**
VP.255 - Pourcentage du linéaire avec la période de pose connue	*0 à 15 pts*	*89 %* **13**	*82 %* **13**	*100 %* **15**	*63 %* **11**	*47 %* **0**	*100 %* **15**	*100 %* **15**	*100 %* **15**
PARTIE C : AUTRES ELEMENTS DE CONNAISSANCE ET DE GESTION DES RESEAUX (75 points qui ne sont décomptés que si 40 points au moins ont été obtenus en partie A et B)									
VP.256 - Pourcentage du linéaire avec altimétrie connue	*0 à 15 pts)*	*22 %* **0**	*54 %* **10**	*0 %* **0**	*17%* **0**	*18 %* **0**	*0 %* **0**	*80 %* **13**	*80 %* **13**
VP.257 Localisation et description des ouvrages annexes	*Oui : 10 pts* *Non : 0 pt*	*Oui* **10**	*Oui* **10**	*Oui* **10**	*Oui* **10**	*Oui* **10**	*Oui* **10**	*Oui* **10**	*Oui* **10**
VP.258 Inventaire MAJ, au moins chaque année, des équipements électromécaniques existants sur les ouvrages de collecte et de transport des EU	*Oui : 10 pts* *Non : 0 pt*	*Oui* **10**	*Oui* **10**	*Oui* **10**	*Oui* **10**	*Oui* **10**	*Oui* **10**	*Oui* **10**	*Oui* **10**
VP.259 - Nombre de branchements de chaque tronçon connus	*Oui : 10 pts* *Non : 0 pt*	*Non* **0**	*Non* **0**	**Non Concerné**	*Non* **0**	*Non* **0**	**Non Concerné**	*Oui* **10**	*Non* **0**
VP.260 - Localisation des interventions et travaux réalisés pour chaque tronçon de réseau	*Oui : 10 pts* *Non : 0 pt*	*Oui* **10**	*Oui* **10**	*Oui* **10**	*Oui* **10**	*Oui* **10**	*Oui* **10**	*Oui* **10**	*Oui* **10**
VP.261 - Existence et mise en œuvre d'un programme pluriannuel d'inspection et d'auscultation du réseau assorti d'un document de suivi avec date et suites à donner	*Oui : 10 pts* *Non : 0 pt*	*Oui* **10**	*Oui* **10**	*Oui* **10**	*Oui* **10**	*Oui* **10**	*Oui* **10**	*Oui* **10**	*Oui* **10**
VP.262 - Existence et mise en œuvre d'un plan pluriannuel de renouvellement	*Oui : 10 pts* *Non : 0 pt*	*Oui* **10**	*Oui* **10**	*Oui* **10**	*Non* **0**	*Non* **0**	*Non* **0**	*Oui* **10**	*Oui* **10**
TOTAL (indicateur P202.2B)	**120**	**91**	**101**	**105**	**77**	**27**	**95**	**118**	**108**

3.3. CONFORMITE DE LA COLLECTE DES EFFLUENTS (P203.3)

Cet indicateur – de valeur 0 (non-conforme) ou 100 (conforme) pour chaque système de collecte (ensemble de réseaux aboutissant à une même station) – s'obtient auprès des services de la Police de l'Eau.

Un indice de conformité global pour le service est ensuite obtenu en pondérant par l'importance de la charge brute de pollution organique transitant par chaque système.

	Beynost – Saint Maurice-De-Beynost	Tramoyes	Global
Charge brute de pollution organique reçue par la station de traitement des eaux usées pour l'exercice 2021	516,54 kgDBO$_5$/j	65 kgDBO$_5$/j	581,54 kgDBO$_5$/j
Conformité exercice 2020	100	100	100
Conformité exercice 2021	**100**	**100**	**100**

Pour l'exercice 2021 l'indice global de conformité de la collecte des effluents est de 100 (100 en 2020).

3.4. CONFORMITE DES EQUIPEMENTS DES STATIONS DE TRAITEMENT DES EAUX USEES (P204.3)

Cet indicateur – de valeur 0 (non-conforme) ou 100 (conforme) pour chaque station de traitement des eaux usées d'une capacité > 2000 EH – s'obtient auprès des services de la Police de l'Eau.

L'indice de conformité global pour le service est ensuite obtenu en pondérant par les charges brutes de pollution organique pour le périmètre du système de traitement de chaque station de traitement des eaux usées (uniquement pour les STEU d'une capacité > 2000 EH[1]).

	Beynost – Saint Maurice-De-Beynost	Tramoyes	Global
Charge brute de pollution organique reçue par la station de traitement des eaux usées pour l'exercice 2021	516,54 kgDBO$_5$/j	65 kgDBO$_5$/j	581,54 kgDBO$_5$/j
Conformité exercice 2020	0	100	12
Conformité exercice 2021	**0**	**100**	**11**

En 2017, la station de traitement des eaux usées de Beynost / Saint-Maurice-De-Beynost a fait l'objet d'une mise en demeure, par les services de la préfecture, visant la requalification de la station sur la base de constats réguliers de dépassement de la charge nominale et considérant l'obsolescence de l'arrêté de rejet local vis-à-vis de la sensibilité du milieu récepteur (Rivière La Sereine). Cette mise en demeure entraîne de facto le déclassement de la conformité en équipement.

[1] D'où l'absence de prise en compte du Filtre Planté de Roseaux de Thil

Les travaux de renouvellement de la station sont en cours pour une mise en service des nouveaux ouvrages prévue au dernier trimestre 2023. Outre l'augmentation de la capacité de traitement, le projet prévoit le déplacement de l'exutoire de la station dans le canal de Miribel.

Pour l'exercice 2021, l'indice global de conformité de la collecte des effluents est donc de 11 (12 en 2020).

3.5. CONFORMITE DE LA PERFORMANCE DES OUVRAGES D'EPURATION (P205.3)

Cet indicateur – de valeur 0 (non-conforme) ou 100 (conforme) pour chaque station de traitement des eaux usées d'une capacité > 2000 EH – s'obtient auprès de la Police de l'Eau.

L'indice de conformité global pour le service est ensuite obtenu en pondérant par les charges brutes de pollution organique pour le périmètre du système de traitement de chaque station de traitement des eaux usées (uniquement pour les STEU d'une capacité > 2000 EH).

	Beynost – Saint Maurice-De-Beynost	Tramoyes	Global
Charge brute de pollution organique reçue par la station de traitement des eaux usées pour l'exercice 2021	516,54 kgDBO$_5$/j	65 kgDBO$_5$/j	581,54 kgDBO$_5$/j
Conformité exercice 2020	0	100	12
Conformité exercice 2021	**0**	**100**	**11**

La mise en demeure évoqué précédemment datant de 2017 et concernant la station de Beynost / Saint-Maurice-De-Beynost entraîne la non-conformité en performance de l'installation. Néanmoins, l'ensemble des campagnes d'analyses sont conformes aux prescriptions de l'arrêté du 21 Juillet 2015, modifié par l'arrêté du 31 Juillet 2020.

Pour l'exercice 2021, l'indice global de conformité de la performance des ouvrages d'épuration est de 11 (12 en 2020).

3.6. TAUX DE BOUES EVACUEES SELON LES FILIERES CONFORMES A LA REGLEMENTATION (P206.3)

Une filière d'évacuation des boues d'épuration est dite conforme si elle remplit les deux conditions suivantes :

- le transport des boues est effectué conformément à la réglementation en vigueur,
- la filière de traitement est autorisée ou déclarée selon son type et sa taille.

	Beynost Saint-Maurice-De-Beynost		Tramoyes	
Filières mises en œuvre	**Conformité**	**tMS**	**Conformité**	**tMS**
Valorisation agricole	☐ Conforme		☒ Conforme	23,09
	☐ Non conforme		☐ Non conforme	
Compostage	☒ Conforme	136,43	☐ Conforme	
	☐ Non conforme		☐ Non conforme	
Incinération	☐ Conforme		☐ Conforme	
	☐ Non conforme		☐ Non conforme	
Evacuation vers une STEU [1]	☐ Conforme		☐ Conforme	
	☐ Non conforme		☐ Non conforme	
Autre : ...	☐ Conforme		☐ Conforme	
	☐ Non conforme		☐ Non conforme	
Tonnage total de matières sèches évacuées conformes		136,43		23,09

$$\text{taux de boues évacuées selon les filières conformes à la réglementation} = \frac{\text{TMS admis par une filière conforme}}{\text{TMS total évacué par toutes les filières}} * 100$$

Pour l'exercice 2021, sur une quantité globale de boues évacuées de 159,52 tonnes de Matières Sèches (MS), le taux de boues évacuées selon les filières conformes à la réglementation est 100% (100% en 2020).

[1] L'évacuation vers une STEU d'un autre service peut être considérée comme une filière conforme si le service qui réceptionne les boues a donné son accord (convention de réception des effluents) et si sa STEU dispose elle-même d'une filière conforme.

4. FINANCEMENT DES INVESTISSEMENTS

Les investissements de la CCMP sur l'exercice 2020 sont indiqués ci-après.

4.1. MONTANTS FINANCIERS

	REGIE Exercice 2020 (€ HT)	REGIE Exercice 2021 (€ HT)	DSP Exercice 2020 (€ TTC)	DSP Exercice 2021 (€ TTC)
Montants financiers des travaux engagés pendant le dernier exercice budgétaire	938 947,00	**118 495,23**	186 024,27	**470 862,50**
Montants des subventions en €	130 740,00	**0**	124 886,00	**0**
Montants des contributions du budget général en €	0,00	**0**	0,00	**0**

4.2. ETAT DE LA DETTE DU SERVICE

L'état de la dette au 31 décembre 2020 fait apparaître les valeurs suivantes :

	REGIE Exercice 2020 (€ HT)	REGIE Exercice 2021 (€ HT)	DSP Exercice 2020 (€ TTC)	DSP Exercice 2021 (€ TTC)
Encours de la dette au 31 décembre N (montant restant dû en €)	1 470 062	**1 369 389**	1 187 600	**1 131 808**
Epargne Brute Annuelle en €	189 996	**145 905**	1 209 424	**51 785**
Durée d'extinction de la dette	7,74	**9,39**	0,98	**21,86**

4.3. AMORTISSEMENTS

	REGIE Exercice 2020 (€ HT)	REGIE Exercice 2021 (€ HT)	DSP Exercice 2020 (€ TTC)	DSP Exercice 2021 (€ TTC)
Dotation aux amortissements 6811	178 133,00	**273 772,00**	271,51	**335 782,00**

4.4. PRESENTATION DES PROJETS A L'ETUDE EN VUE D'AMELIORER LA QUALITE DU SERVICE A L'USAGER ET LES PERFORMANCES ENVIRONNEMENTALES DU SERVICE

Un contrat multiservices Eau/Assainissement au 1er janvier 2023 permettra d'homogénéiser et d'améliorer la qualité de service assainissement collectif. Par ailleurs, les projets suivants sont envisagés :

Projets à l'étude	Année prévisionnelle de réalisation
Complément télésurveillance SAMINE + Neyron Mise en place du diagnostic permanent sur le territoire	2022-2023
Actualisation des Zonages EU Schéma Directeur d'assainissement à l'échelle de la CCMP	2022-2026
Amélioration du SIG : géoréférencement en classe A des réseaux et ouvrages associés	2022-2025

4.5. PRESENTATION DU PROGRAMME PLURIANNUEL DE TRAVAUX

En 2020, la CCMP a défini un PPI (plan pluriannuel d'investissement), en concertation avec les Communes, au moment du transfert de compétences, à échéance 15 ans, dont les montants ont été présentés comme suit en date du conseil communautaire du 17 novembre 2020.

Collectivité	Montant prévisionnel HT	Principaux investissements prévus	Années prévisionnelles de réalisation
Tramoyes	209 600	Investissement pour la gestion des boues et réhabilitation du collecteur Silot	2023-2024
Thil	1 395 000	Tranches 3 et 4 du réseau d'assainissement à créer	2024-2033
SAMINE	834 000	Renforcement de la conduite de refoulement	2029
Neyron	365 500	Mise en séparatif montée de la grande Côte / actualisation du zonage assainissement	2023-2033
Miribel	5 780 000	Mise en œuvre du schéma directeur (mises en séparatif, construction de bassins…)	2022-2035
SIVU Beynost/St Maurice	5 900 000	Création de la nouvelle station d'épuration (dont 1M de subvention espérée)	2022-2023
Beynost	1 942 000	Mise en séparatif du centre ville, réduction des eaux claires parasites	2022-2033
St Maurice de Beynost	0		
TOTAL	**16 426 100€**		

5. ACTIONS DE SOLIDARITE ET DE COOPERATION DECENTRALISEE DANS LE DOMAINE DE L'EAU

5.1. ABANDONS DE CREANCE OU VERSEMENTS A UN FONDS DE SOLIDARITE (P207.0)

Cet indicateur a pour objectif de mesurer l'implication sociale du service.

Entrent en ligne de compte :

- Les versements effectués par la collectivité au profit d'un fonds créé en application de l'article L261-4 du Code de l'action sociale et des familles (Fonds de Solidarité Logement, par exemple) pour aider les personnes en difficulté,
- Les abandons de créance à caractère social, votés au cours de l'année par l'assemblée délibérante de la collectivité (notamment ceux qui sont liés au FSL).

53,37 € ont été abandonnés et/ou versés à un fonds de solidarité pour l'année 2021, sur la Commune de Miribel (59,25 € en 2020), soit **0€/m³**.

5.2. OPÉRATIONS DE COOPÉRATION DÉCENTRALISÉE (CF. L 1115-1-1 DU CGCT)

Aucune opération de coopération décentralisée avec des autorités locales étrangères, prévue par l'article L1115-1-1 du Code général des collectivités territoriales pour mener des actions de coopération ou d'aide au développement, n'a été conclue en 2021.

6. TABLEAU RECAPITULATIF DES INDICATEURS SISPEA

		Exercice 2020	**Exercice 2021**
	Indicateurs descriptifs des services		
D201.0	Estimation du nombre d'habitants desservis par un réseau de collecte des eaux usées, unitaire ou séparatif	22 708	23 126
D202.0	Nombre d'autorisations de déversement d'effluents d'établissements industriels au réseau de collecte des eaux usées	33	**34**
D203.0	Quantité de boues issues des ouvrages d'épuration [tMS]	160	**160**
D204.0	Prix TTC du service au m³ pour 120 m³ [€/m³]	Tramoyes : 1,27 Thil : 2,48 Neyron : 1,58 Saint-Maurice : 1,92 Beynost : 1,99 Miribel : 1,61	**Tramoyes : 1,38** **Thil : 2,49** **Neyron : 1,59** **Saint-Maurice : 1,97** **Beynost : 2,04** **Miribel : 1,64**
	Indicateurs de performance		
P201.1	Taux de desserte par des réseaux de collecte des eaux usées	98,4 %	**96,9 %**
P202.2B	Indice de connaissance et de gestion patrimoniale des réseaux de collecte des eaux usées [points]	80	**90**
P203.3	Conformité de la collecte des effluents aux prescriptions définies en application du décret 94-469 du 3 juin 1994 modifié par le décret du 2 mai 2006	100%	**100%**
P204.3	Conformité des équipements d'épuration aux prescriptions définies en application du décret 94-469 du 3 juin 1994 modifié par le décret du 2 mai 2006	12%	**11%**
P205.3	Conformité de la performance des ouvrages d'épuration aux prescriptions définies en application du décret 94-469 du 3 juin 1994 modifié par le décret du 2 mai 2006	12%	**11%**
P206.3	Taux de boues issues des ouvrages d'épuration évacuées selon des filières conformes à la réglementation	100 %	**100 %**
P207.0	Montant des abandons de créance ou des versements à un fonds de solidarité [€/m³]	0	**0**